CIA. CLINICA SA
9 DE JULIO 1353
R1


# LOS ANDES

CATORCE PAGINAS
Precio del Ejemplar $ 6,00

Año XCIII | Registro Nacional de la Propiedad Intelectual Año 1974: Nº 1.270.582 | MENDOZA — Viernes 3 de Octubre de 1975 | Publicación adherida al Instituto Verificador de Circulaciones | Núm. 31.061


## El Consejo de Defensa se creó

### Acción contra la guerrilla

**BUENOS AIRES**, 2 (NA). — El Poder Ejecutivo dispuso la creación del Consejo de Defensa, el que estará integrado por el titular del Ministerio de Defensa y los tres comandantes generales de las Fuerzas Armadas, bajo la presidencia directa del presidente de la Nación.

El anuncio fue hecho esta noche por la Secretaría de Prensa y Difusión de la Presidencia de la Nación, señalándose que el presidente provisional del Senado en ejercicio del Poder Ejecutivo Italo Luder convocó esta tarde a los comandantes generales "para hacerles conocer algunas decisiones del Poder Ejecutivo para implementar la organización de la lucha antisubversiva".

Entre esas medidas figura la creación del mencionado Consejo de Defensa y "la lucha antisubversiva incluirá, según la decisión presidencial, acciones en el campo político, económico y social, las que deberán ser implementadas por los respectivos ministerios, de acuerdo con la competencia específica de cada área".

A esta reunión, que se inició a las 18.25 en la Casa de Gobierno asistieron el ministro de Defensa, doctor Tomás Vottero, los comandantes generales del Ejército y la Fuerza Aérea, general Jorge Rafael Videla y brigadier general Héctor Luis Fautario y el jefe del Estado Mayor General Naval, contralmirante Armando Lambruschini, en representación del comandante general de la institución almirante Emilio Eduardo Massera quien se encuentra en la base de Puerto Belgrano.

No se dieron a conocer detalles del Consejo de Defensa, limitándose la información oficial al anuncio de su creación.

Pudo saberse, en esferas castrenses que durante la reunión Luder pidió a los comandantes generales que cada una de las Fuerzas Armadas proponga "los cursos de acción" que deberá encarar ese organismo.

La directa dependencia del Presidente de la Nación, de quien recibirá las directivas, era una posición coincidentemente sostenida por las Fuerzas Armadas.

Nada se dijo tampoco acerca de cuando quedará constituido este organismo que tendrá a su cargo, esencialmente, la concentración y coordinación de las acciones contra la guerrilla y la subversión.

## Damasco fue designado embajador

**BUENOS AIRES**, 2 (NA). — El Poder Ejecutivo designó embajador extraordinario y plenipotenciario al coronel (RE) Vicente Damasco, para quien el Senado de la Nación dio recientemente el acuerdo respectivo.

El decreto de designación, que lleva el número 2743, fue anunciado hoy por la Secretaría de Prensa y Difusión de la Presidencia de la Nación.

El coronel Damasco, como se sabe, se desempeñó como ministro del Interior, funciones de las que fue remplazado por Angel Federico Robledo al asumir el mando presidencial Italo Luder.

Su designación como ministro político del gabinete nacional manteniendo al mismo tiempo la jerarquía militar en actividad, motivó un serio cuestionamiento por parte de los altos mandos del Ejército, que determinaron su pase a situación de retiro y el relevo del entonces comandante general, teniente general Alberto Numa Laplane.

**Presta juramento ante el presidente Luder el nuevo ministro de Relaciones Exteriores, doctor Manuel Guillermo Aráuz Castex (derecha).** (Radiofoto de NA).

## El juramento del canciller Aráuz

**BUENOS AIRES**, 2 (NA). — En una breve ceremonia realizada en el Salón Blanco de la Casa de Gobierno, prestó juramento hoy el nuevo ministro de Relaciones Exteriores y Culto, Manuel Guillermo Luis Aráuz Castex, quien al término del acto adelantó a los periodistas que continuará la política establecida por sus predecesores.

La ceremonia fue presidida por el presidente provisional de la Nación, Italo Argentino Luder, y asistieron el vicepresidente segundo del Senado, el titular de la Cámara de Diputados, los ministros del Poder Ejecutivo Nacional, los comandantes generales de la Fuerza Aérea y del Ejército y otras altas autoridades nacionales, municipales, eclesiásticas y militares.

En un lapso de apenas siete minutos el escribano Enrique Garrido leyó el acta correspondiente y el presidente Luder tomó juramento al nuevo canciller, el que saludó a los presentes antes de ingresar con el titular del Poder Ejecutivo y otras autoridades a una dependencia de la Presidencia de la Nación donde se sirvió un vino de honor.

Previamente Aráuz Castex expresó a los periodistas que "en materia internacional, la Argentina continuará con la línea política tradicional proyectada hacia la comunidad de todo el mundo, con absoluto respeto de las soberanías nacionales".

Consultado sobre si se producirían modificaciones en el cuerpo de subsecretarios y asesores de la cancillería, indicó que "se podrían producir algunos cambios de hombres", pero aclarando que los mismos no resultarían sustanciales "de manera de mantener una coherente línea de acción en todos los actos de gobierno y respetando la voluntad popular". Cuando se le requirió una definición sobre el canal de Beagle y las islas Malvinas, se limitó a explicar que estos temas "ya han sido exhaustivamente analizados por la cancillería y en breve, cuando me empape de ellos, estaré en condiciones de hacer declaraciones".

## Crearán el Instituto de las Remuneraciones

### Propondrá trimestralmente la fijación del salario

**BUENOS AIRES**, 2 (NA). — Los ministerios de Trabajo y Economía elaborarán, en un plazo máximo de quince días, un proyecto de ley que crea el Instiauto Nacional de las Remuneraciones, de la productividad y de la participación, cuyo objetivo esencial será proponer trimestralmente al gobierno la fijación del salario mínimo vital e informar de la disminución que se hubiera producido en el ingreso real de los trabajadores.

La decisión gubernamental fue anunciada en conferencia de prensa por el ministro de Trabajo, Carlos Ruckauf, quien estuvo acompañado por el titular de la conducción económica, Antonio Cafiero, y por los máximos dirigentes de la Confederación General del Trabajo.

La iniciativa legal será tratada en el período de sesiones extraordinarias, previéndose que su trámite será acelerado dado que responde a una inquietud de los trabajadores y del propio gobierno.

En la conferencia de prensa, el ministro de Economía, Antonio Cafiero, aseguró que el costo de vida en setiembre no sobrepasó el once por ciento, lo que calificó de un "significativo logro en el proceso de desaceleración gradual de la inflación".

"Este índice debe compararse con los vaticinios catastróficos que se hacían no hace más de sesenta días en el país cuando se hablaba de que iba a llegarse a cifras del 500 ó 600 por ciento anual de inflación", dijo Cafiero.

**Un aspecto de la reunión que mantuvieron ayer los ministros de Trabajo, doctor Ruckauf (centro) y de Economía, doctor Cafiero (izquierda), y el titular de la central obrera, señor Casildo Herreras.** (Radiofoto de NA).

### Fundamentos

Por su parte, el ministro de Trabajo, Carlos Ruckauf, al fundamentar el decreto que propone la redacción de un proyecto de ley para crear el Instituto Nacional de las Remuneraciones, dijo que la política laboral que encara su cartera "tiene como fundamento la vuelta a las pautas doctrinarias del movimiento nacional y justicialista".

Ruckauf especificó que se ha creado una comisión legislativa interministerial, con la participación de los ministerios de Trabajo, Economía, Justicia y Bienestar Social.

"Además, hemos esbozado los puntos necesarios para una permanente labor que se interrelacione con la del Congreso de la Nación, para que los representantes del pueblo en el Parlamento tengan un perfecto contacto con nosotros y sepan a dónde va el Ministerio de Trabajo y para que nosotros sepamos de las inquietudes legislativas", añadió.

Al analizar la función que cumplirá el Instituto de las Remuneraciones, el titular de la cartera laboral aseveró que, tal como su nombre lo indica, velará por el cumplimiento del salario real, de la productividad y de la participación.

Respecto al primer punto, el ministro dijo que el organismo tendrá que "analizar el salario real que los trabajadores argentinos tienen y han tenido en el proceso que estamos viviendo".

Para ello deberán confeccionarse estadísticas actualizadas que reflejen el movimiento de los precios, "que constituye una preocupación constante de la clase trabajadora y de todos los sectores de la comunidad".

En materia de productividad, en cada actividad trabajadores y empresarios estudiarán los mecanismos para que el país tenga la mayor producción que necesita.

"Esto no significa el esfuerzo desmesurado de los trabajadores, sino una mayor y mejor tonificación de las empresas y un esfuerzo constante que lleve a una mejor producción que haga también, como consecuencia, a una mejor distribución", señaló Ruckauf.

En cuanto a la participación, el titular de Trabajo sostuvo que "la misión de los trabajadores argentinos en 1976 es, fundamentalmente, mirar hacia la participación y no meramente a la reivindicación".

Aclarando una pregunta periodística aseguró el ministro que el gobierno mantendrá tanto el salario mínimo vital como el salario total de los trabajadores, "en un límite tal que se cubra, sin lugar a dudas, el límite de la vida debajo del cual ningún trabajador puede estar".

### El ausentismo

Interrogado sobre si el tema del ausentismo será analizado por el Instituto de Remuneraciones, respondió que "era un asunto de coyuntura relacionado con la existencia de un principio de reaccion ante la subsistencia de viejas injusticias".

"En este momento ausentismo es un tema que ha desaparecido en lo que se refiere al posible incremento que puede haber operado", añadió.

Ruckauf volvió más adelante sobre el punto de la productividad de las empresas y de la participación de los trabajadores en las utilidades de las mismas.

Dijo, en tal sentido, que las cámaras empresarias y las asociaciones profesionales de los trabajadores deberán planificar cada una de las actividades, teniendo en cuenta ambos principios.

Desvirtuó, por otra parte, que se abandonen las convenciones colectivas de trabajo con la creación del Instituto de Remuneraciones.

"El regimen de la Ley 14250 es especialmente defendido por el movimiento obrero y desde ya les adelanto que la opinion del ministro de Economía es que dicha ley debe continuar existiendo", enfatizó.

Consultado sobre si a juicio del gobierno ya no se ha roto el equilibrio entre precios y salarios, aseveró que se continúa con el estudio de los antecedentes estadísticos para "actuar con prudencia, sentido común y sin demagogia".

"Nosotros hemos visto muchas veces que cuando empezamos a discutir temas salariales y eso se difunde, la contrapartida inmediata es el aumento de los precios y no vamos a caer en esa trampa.

"Cuando llegue el momento adecuado, se hará el anuncio", agregó.

Según el titular de Trabajo, "la tutela del salario real se llevará a cabo, pero en la medida que los precios superen el nivel razonable, porque si adelantamos la palabra al pensamiento, lo que vamos a lograr es que los precios suban".

**El doctor Arrighi iza la bandera nacional en la escuela Nº 59, ubicada en Fofo Cahuel, en Chubut. Luego pronunció un discurso para dejar inaugurado el curso de verano 1975-76 en las escuelas de fronteras.** (Radiofoto de Télam).

## Pidióse apoyo para las escuelas de fronteras

### Lo hizo Arrighi al inaugurar los cursos de verano 1975-76 de estos establecimientos

**ESQUEL**, (Chubut), 2 (NA) — Pedro José Arrighi, ministro de Cultura y Educación de la Nación, inauguró hoy los cursos de verano 1975-76 de escuelas de fronteras con un mensaje difundido por la red nacional de radiodifusión e irradiado desde la escuela Nro. 59 de Fofo Cahuel, distante a 138 kilómetros de esta ciudad. El ministro señaló la necesidad de que las distintas fuerzas de la comunidad acudan generosamente en favor de los establecimientos educativos de las zonas más alejadas.

Abogó, asimismo, por la unidad nacional, diciendo que "estamos cerca de nuestra Antártida y cerca de nuestras Malvinas, cerca de las estrellas y cerca de Dios".

Arrighi llegó a esta ciudad, procedente de Neuquén, en compañía del secretario de Educación, Francisco Domínguez Journet; el subsecretario de Educación, Néstor Mazzarello; el presidente del Consejo Nacional de Educación, Natalio Fernández y de otros funcionarios del área. Lo acompañaba, además, un grupo de periodistas de la Capital Federal.

Después de saludar a los maestros de la escuela Nº 59, a sus alumnos e interesarse por algunos problemas del establecimiento, Arrighi pronunció el discurso mediante el cual declaró oficialmente inaugurado el período lectivo de las escuelas de fronteras.

Dijo Arrighi que "al dejar inaugurados estos cursos, hago llegar a todos los argentinos un verdadero alerta, sobre la impostergable necesidad de acudir presurosos en ayuda de nuestras escuelas de frontera.

"Hago en mi nombre y en el del gobierno un ferviente llamado —agregó el ministro— a todas las organizaciones de la comunidad, a las fuerzas del espíritu, del trabajo y de la producción, para que asistan con diligencia y generosidad a estas escuelas en todos sus requerimientos".

Añadió el alto funcionario nacional que "estas escuelas de fronteras, cuyos cursos inauguramos, estos niños, maestros y pobladores, diseminados en estos confines de la patria, merecen lo mejor de nuestros esfuerzos porque forman parte de lo mejor de ella y le brindan día tras día su más generoso sacrificio".

Al dirigirse a los alumnos, maestros y pobladores de esa zona, Arrighi expresó que "hemos elegido esta escuelita, enclavada junto a los Andes Australes, lejos del bullicio de nuestras populosas ciudades, muy cerca de las estrellas y de Dios, como símbolo de nuestra decisión de afianzar la soberanía de la patria, sobre sus más lejanos confines, como prueba tangible de reconocimiento y gratitud hacia todos los hombres, mujeres y niños que, a lo largo de nuestras fronteras inmensas construyen y vigilan la grande Argentina que soñamos".

Puntualizó el ministro de Educación que "aquí, donde la nieve y el azul de nuestro cielo extiende en la inmensa soledad nuestra bandera; donde el brillo deslumbrante de la cruz del sur en sus noches australes nos recuerda nuestra vocación y destino de país cristiano; donde los vientos nos traen el llamado remoto y próximo, a la vez, de nuestra Antártida y de nuestras Malvinas, adquirimos plena conciencia de nuestra grandeza nacional, de nuestro futuro y de la inmensa riqueza territorial, histórica y humana de que somos poseedores y de la inmensa riqueza territorial, histórica y humana de que somos herederos y nos sentimos responsables".

"Por ello —reafirmó Arrighi —nuestro pensamiento se extiende a todas las escuelitas de frontera. A las que se levantan entre las nieves del sur, en las soledades de la puna, en las selvas misteriosas de nuestra frontera o junto al espejo de nuestros inmesos ríos".

Tras comparar a las escuelas de fronteras, con "la admirable conjunción de la cruz del misionero, la espada del soldado, el brazo esforzado de sus trabajadores y el verbo de sus maestros", Arrighi solicitó "la comprensión y solidaridad de todos nuestros compatriotas", en beneficio de esas zonas pre-cordilleranas y sus sacrificadas instituciones.

## Asegúrose que decreció el ritmo inflacionario

### El costo de vida aumentó en un 10% en setiembre

**BUENOS AIRES**, 2 (N.A.). El secretario de Comercio, Gerardo Mendoza, confirmó esta tarde que el costo de vida creció el 10,8 por ciento durante el pasado mes de septiembre, en comparación con el del mes de agosto.

La diferencia es mayor en los 9 meses transcurridos entre el 1 de enero y el 30 de setiembre pasado, pues alcanza al 193,8 por ciento en tanto el incremento asciende al 257,7 por ciento en el año transcurrido entre el mes de setiembre de 1974 y setiembre de 1975.

Mendoza proporcionó esos datos y los explicó en el curso de una conferencia de prensa, a la que citó en el Salón de las Banderas, en las postrimerías de la tarde.

Puso de relieve que el crecimiento muestra una desaceleración respecto de los dos meses inmediatos anteriores, si se lo compara con el 22,5 por ciento de agosto y el índice del 34,7 por ciento de julio. Señaló que la caída del índice hubiese sido mayor si no se hubiese producido el paro de ganaderos en la última semana de setiembre, lo que contribuyó a distorsionar a otros artículos alimenticios, que se constituyeron en substitutos de la carne.

"Nos damos por satisfechos con esa desaceleración del ritmo inflacionario", afirmó ante los periodistas. Dijo que las resoluciones 33 y 34 habían producido esa desaceleración del proceso, al facilitar a la Secretaría de Comercio el instrumento eficaz de control.

Manifestó que las declaraciones juradas, junto con el balance que indique la caída de la rentabilidad, se ha convertido en un buen elemento para facilitar ese control.

Informó al respecto, que se habían descubierto casos concretos en los cuales esas declaraciones habían tenido diferencias con los balances, donde no aparecía justificada el alza solicitada. Ello se pudo determinar por medio de las auditorías contables. Mendoza dijo que "se puede enviar a la cárcel a los responsables de solicitar aumentos por medio de declaraciones falsas".

Señaló que la caída de los valores nacionales ajustables era una demostración cabal de la desaceleración del proceso inflacionario, al perder interés esos títulos para los especuladores.

### Agil diálogo

Un periodista le preguntó al secretario de Comercio si en el caso de la petición de los garagistas se habían realizado los mismos estudios.

—Por supuesto, respondió, pero en ese caso particular hay que tener en cuenta que los incrementos de los garages, admitidos a principios de este año, no respondían a los costos reales.

—Pero tienen un ínfimo costo— se le observó.

—No crea, también tienen el problema de los aumentos salariales —observó— y ha existido una mayor estructura de los costos.

—¿Se enviaron auditorías a los garages?

—Claro —dijo Mendoza— no les concedemos más que la rentabilidad admisible.

—También entendemos que en ese sector, existen clientes que pueden pagar más —interrumpió el subsecretario Carlos Marún, a modo de explicación.

—¿Entonces no es una mera cuestión de costos, sino de que pueda pagar el cliente?

—A nosotros nos preocupa —volvió a intervenir Mendoza— la evolución de la canasta familiar y, en segundo lugar, cuidar los precios de los medicamentos.

—Pero no mucho —interrumpió un periodista.

—Es que recién empezamos. Todavía no hemos recibido la declaración jurada que solicitamos a los laboratorios, explicó el funcionario.

Pero reaccionó enseguida —"vamos a meter presa a la gente que haya violado la Ley. La rentabilidad debe ser razonable, a fin de que se produzca una mayor oferta de bienes y servicios".

El diálogo prosiguió de inmediato.

—Los industriales que elaboran los productos incluidos en la canasta familiar señalan que el trato que se les dispensa es arbitrario y que no les deja margen para inversión —indicó un hombre de prensa.

## Informarán hoy sobre la salud de Isabel Perón

**BUENOS AIRES**, 2 (NA). — El médico personal de la Presidente de la Nación, señora María Estela Martínez de Perón, doctor Pedro Eladio Vázquez, informará mañana en forma amplia al presidente provisional del Senado en ejercicio del Poder Ejecutivo, doctor Italo Luder, sobre el estado de salud de la jefa del Estado quien como se sabe, se encuentra pasando unos días de descanso en la localidad cordobesa de Ascochinga.

El doctor Vázquez, que se desempeña como secretario de Deportes y Turismo, regresó en las últimas horas de Ascochinga y dará cuenta mañana a Luder sobre el estado psicofísico de la señora de Perón, según dejaron trascender fuentes altamente responsables de la Casa Rosada.

A este informe se asignaba en la mismas fuentes especial importancia por la implicancias que el mismo podría tener en lo que se refiere al regreso o a la prolongación de la licencia de la jefe del Estado.

El tema habría sido materia de análisis en la reunión que esta tarde mantuvo Luder con los comandantes generales de las tres Fuerzas Armadas.

## Registróse una ola de secuestros y tiroteos esporádicos en Beirut

**BEIRUT**, 2 (UPI). — Una ola de secuestros y tiroteos esporádicos dejaron hoy desiertas las calles de Beirut en medio del fracaso del "Comité de Reconciliación" para dar fin a seis meses de desórdenes civiles.

Francotiradores mataron a tres muchachos vendedores de periódicos y dos personas murieron en tiroteos en los suburbios de Chiah y Ain Rummaneh, con lo que en dos semanas de lucha el número de muertos se elevó a 365 y el de heridos a 650.

El comité de reconciliación, integrado por 20 hombres que representan todas las facciones políticas y religiosas, se reunieron por cuarta vez en sesión presidida por el primer ministro Rashid Karami.

Luego de una sesión de cuatro horas, Karami dijo que el comité trató nuevamente la cuestion de la seguridad en el país.

El comité acordó "pedir a los hombres armados y a todas las facciones" evacuar sus posiciones en las calles de Beirut antes de las 11 A.M. (8.00 GMT) de mañana, para permitir a las fuerzas de seguridad interna hacerse cargo del control de las calles de la capital.

El comité condenó todos los actos de "asesinato y violencia", especialmente el incidente de los tres vendedores de diarios que fueron ultimados en el suburbio de Furn El Chebak y urgió el apresamiento de los asesinos.

"Las fuerzas de seguridad interna están ahora dándoles caza", declaró Karami.

Pero la impotencia del comité, que no ha ido más allá de pedir que las facciones armadas abandonen las calles de Beirut, implica que la capital tiene pocas posibilidades de volver a la normalidad.

Ello, a pesar de una supuesta tregua que ha regido desde el 20 del mes pasado, según dijeron fuentes políticas.

El líder socialista, Kamal Jumblatt, predijo con pesimismo que la lucha continuará "por otros tres o seis meses, o tal vez un año".

Jumblatt, enemigo declarado del Partido Falangista, de derecha, dijo que "mientras el Estado no tenga un plan para aplastar a los falangistas y disolverlos como partido, confiscar sus armas y expulsar a los extranjeros que colaboran con ellos, no habrá paz en el país".

## Gestiona una audiencia con Luder un sector de la Juventud Peronista

**BUENOS AIRES**, 2 (NA). — "La juventud argentina está marginada del proceso político; acorralada en una sociedad que ofrece cada vez menos oportunidades de progreso y de participación; no es oída ni tenida en cuenta; no pesa en la hora de las decisiones; la opción para ella es la violencia o el conformismo", señala un comunicado del llamado Frente de la Juventud Peronista, distribuido hoy en la Casa de Gobierno en la oportunidad que sus firmantes solicitaron una audiencia con el presidente provisional de la Nación, Italo Argentino Luder.

Los dirigentes Luis Bollomo, José R. Girodo, Carlos P. Mastrorilli, Guillermo Pini y Juan Carlos Saint Lary —firmantes del comunicado—, pertenecientes a la nueva organización peronista que se coloca a la izquierda de la línea ortodoxa, aunque sin enrolarse dentro del peronismo auténtico, se entrevistaron con el subsecretario del Interior, Francisco Figuerola, para solicitarle su mediación a efectos de lograr una audiencia con el presidente Luder, a quien, según dijeron, le harían entrega de un documento político.

Mediante el comunicado distribuido hoy se solicita "a las autoridades del gobierno" que se instaure en todos los ámbitos "el diálogo democrático, el respeto ideológico y la honestidad en los procedimientos".

Expresa en otro párrafo que "tanto el terrorismo, como la delincuencia económica y la corrupción administrativa sean considerados como lo que en realidad son: secuelas anómalas derivadas de una falsa conciencia política, del cinismo moral y de la colisión de los intereses que secularmente han conspirado contra la liberación y la grandeza argentinas".

Finalmente el comunicado indica que "la lucha contra la subversión debe darse desde posiciones claramente populares y no desde atrincheramientos reaccionarios y bajo supuestos ideológicos superados por la historia, ya que, como bien lo entendió el teniente general Perón, la historia no admite retrocesos y todo intento de contradecir sus leyes conduce, inevitablemente, al fracaso, tornando estériles los mejores esfuerzos militares".

## La CGE formuló un "llamado a la responsabilidad nacional"

### Condenó a quienes utilizan la "violencia devastadora" y a los que "obstruyen la implementación de medidas coyunturales"

**BUENOS AIRES**, 2 (NA). — La preocupación con que el empresariado nacional viene observando las expectativas salariales abiertas en los últimos días, quedó hoy reflejada en un documento emitido por la Confederación General Económica, en el que se condena por igual a "quienes mediante la violencia devastadora intentan destruir las fuentes de riqueza que, dicen, pretenden distribuir" y a "quienes, detentando posiciones delegadas minan el dinámico equilibrio económico y social" y "obstruyen la implementación de medidas coyunturales".

"El documento que lleva por título "Llamado a la responsabilidad nacional", fue dado a conocer al término de una reunión de la mesa directiva de la CGE, realizada en horas de la tarde, con la participación de las Confederaciones del Comercio, la Producción e Industrial Argentina.

Su texto es el siguiente:

"El empresariado nacional, como toda vez que se hallaron en juego los valores superiores de la Nación hoy también, ante una realidad capaz de frustrar los objetivos nacionales, asume su responsabilidad frente al país.

"Los argentinos advertimos las manifiestas expresiones del deterioro económico - social, ante las cuales pretenden presentarse como únicas respuestas, al terrorismo devastador o la improvisación que sólo genera actitudes demagógicas.

"Frente a ello y como en otras circunstancias, que dieron origen a situaciones como la actual, se propusieron objetivos superiores, expresando en planes concretos y modos de acción civilizados, para lograrlos. Esta actitud sigue vigente porque no renunciamos a un destino y vocación de grandeza.

Por ello, repudiamos a quienes, mediante la violencia devastadora, intentan destruir las fuentes de riqueza que dicen, pretenden distribuir.

"Así también responsabilizamos a quienes, detentando posiciones delegadas, minan el dinámico equilibrio económico y social.

"A quienes atacan y disocian el consenso, alcanzado sobre los objetivos nacionales y logrado a través de duras experiencias y frustraciones.

"A quienes, con acciones, irresponsables, obstruyen la implementación de medidas coyunturales, sobre cuyos efectos la ciudadanía alienta aun esperanzas.

"A quienes impiden, mediante la creación de falsas expectativas la imprescindible programación económica y social.

"Vista esta crítica realidad se impone dentro del juego normal de nuestras instituciones la reimplantación plena del ordenamiento social y la disciplina productiva, elementos fundamentales que hacen posible la consecución de los principales objetivos económicos y sociales, como son el crecimiento sostenido de la economía y la distribución socialmente justa y crecientemente progresiva del mayor producto así obtenido.

"Sólo así lograremos el afianzamiento de la capacidad de decisión nacional, en un contexto de libertad y convivencia, favorable al pleno desarrollo de las potencialidades creadoras del pueblo argentino.

"Para ello se requiere la observancia de las reglas de juego acordadas, claramente formuladas y consentidas socialmente; la confianza en la estabilidad de esas reglas; y, sobre todo, el marco jurídico adecuado que garantice el imperio del derecho.

"A su vez, estas reglas de juego, tal como lo demuestra la experiencia argentina, no pueden ser establecidas ni desvirtuadas, por la exclusiva preeminencia de ningún sector, sino que deben surgir de un amplio diálogo y concertación.

"Pese al desconcierto que pareciera ser la expresión actual de la sociedad argentina, el empresariado nacional reitera su mas profunda convicción de que en la conciencia de cada sector subsisten intactas la vocación y voluntad de confluir hacia una expresión de síntesis nacional.

"Por ello exhortamos a todos los sectores del país a esta impostergable tarea de orden superior y en especial a quienes están dificultando el logro de aquellos objetivos nacionales".

# Asesinaron en Córdoba a un asesor de la Intervención

**CORDOBA, 2 (NA).** — Un asesor de la Intervención Federal y una mujer que lo acompañaba en un vehículo oficial fueron asesinados a balazos por un grupo fuertemente armado que los sorprendió en el barrio San Rafael, a corta distancia del policlínico Policial de esta ciudad.

El episodio ocurrió esta mañana, poco después de las 8, en la calle Suiza, y las víctimas fueron identificadas como José Siscar y Blanca de Pereyra, esta última, según trascendidos policiales, madre de un miembro de la custodia de la Casa de Gobierno.

El automóvil, un Torino de la Intervención Federal, que ambos ocupaban, se desplazaba por la arteria mencionada, cuando fue interceptado por un Chevy, en el que viajaban varios desconocidos.

De inmediato, éstos dispararon con armas automáticas y escopetas itakas contra la desprevenida pareja, a la que alcanzaron con numerosos proyectiles y le produjeron una muerte inmediata.

Los atacantes huyeron rápidamente pero poco más tarde fue encontrado el rodado en el que lo hicieron, en la calle Pinedo, situada a pocas cuadras del lugar en el que ocurrió el sangriento episodio.

En fuentes policiales se dijo que allí los asesinos ascendieron a un automóvil marca Torino que los esperaba y dejaron abandonado el Chevy.

De acuerdo a lo que se pudo establecer, Siscar se desempeñaba en la Presidencia de la Nación y había llegado a Córdoba junto con el anterior interventor federal, Raúl Oscar Lacabanne, cuando éste se hizo cargo de esa función.

Durante su mandato Siscar se desempeñó como jefe de automotores de la Casa de Gobierno provincial, y actualmente había pasado a revistar como asesor de la Intervención a cargo de Raúl Bercovich Rodríguez.

Fuentes policiales dijeron que se trabaja activamente en procura de identificar y de dar con el paradero de los agresores.

La Juventud Sindical Peronista y la Juventud Peronista de la República Argentina, dieron sendos comunicados de repudio por el asesinato.

## El paro médico anunciado para hoy suspendióse

**BUENOS AIRES, 2. (NA).** — El presidente de la Confederación Médica Argentina, Horacio Maturi, informó esta medianoche que había quedado sin efecto el paro médico dispuesto para mañana.

El anuncio fue formulado al término de sucesivas reuniones mantenidas por los dirigentes gremiales médicos con el secretario de Hacienda y el de Salud Pública.

Precisó Maturi que el paro fue levantado sobre la base de un acuerdo de tres puntos que incluye un aumento salarial del 33 por ciento en las remuneraciones de los médicos que prestan servicios en hospitales nacionales.

## De la Rúa replicó sobre el caso Aluar a Levingston

**BUENOS AIRES, 2 (NA).** — El senador nacional del radicalismo Fernando de la Rúa, salió hoy al cruce de una aclaración formulada por el general (RE) Roberto Marcelo Levingston, acerca del destino que se dará a las acciones "D" de la empresa Aluminio Argentino (Aluar) y sostiene que "lo fundamental en el caso Aluar es no desviar la atención sobre la necesidad de una sanción ejemplarizadora que sirva para rescatar, siquiera en algo, la fe y la moral pública".

De la Rúa formuló esa apreciación en un comunicado referido a su intervención parlamentaria y sobre la cual el ex presidente de la Nación efectuó, a su vez una aclaración.

En esa intervención, el legislador había puntualizado que "hay voces que se han alzado en el país, como la del ex presidente de facto, general Levingston, quien dice que hay que expropiar las acciones para después entregárselas a otro grupo privado.

En su aclaración, el senador radical reitera su oposición a que las mencionadas acciones salgan de la esfera estatal y advierte que "con sorpresa" había leído un comunicado del general Levingston del ocho de setiembre último en el cual al referirse al proyecto de expropiación que luego sería aprobado por el Senado, el jefe militar sostenía que "es el único procedimiento que permite eliminar en forma inmediata al grupo mayoritario de accionistas, autor de esta irregular contratación, y al Estado disponer con pleno derecho y en forma inmediata de la empresa para proceder, urgentemente, previa intervención, a su reestructuración como sociedad mixta o nueva empresa privada".

## Marcha del silencio contra la violencia, en Rosario

**ROSARIO, 2 (NA).** — Dirigentes políticos de distintos partidos habrían decidido organizar mañana una marcha del silencio por la zona céntrica de la ciudad, como expresión de repudio a los hechos de violencia que se vienen registrando desde hace unos días en la provincia.

El trascendido indica que los organizadores de la movilización son los partidos políticos que participaron anoche de una reunión multisectorial. Entre los patrocinadores se encontrarían la Unión Cívica Radical, el Partido Demócrata Progresista, el Partido Comunista, el Partido de Orientación Legalista, el Partido Socialista Popular, el Partido Socialista de los Trabajadores, el Partido Intransigente y el Partido Revolucionario Cristiano, entre otros.

En principio, los manifestantes se concentrarán a las 19 de mañana en la plaza 25 de Mayo. De allí marcharán hasta Laprida y Córdoba, y de esta última arteria a la avenida Corrientes.

Se desconoce si los dirigentes políticos solicitaron la correspondiente autorización a la Jefatura de Policía provincial.


COOPERATIVA DE VIVIENDA
"8 DE NOVIEMBRE" LTDA.
PERSONERIA JURIDICA DECRETO LEY Nº 236/74
Arenales 798 - Villa Nueva - Guaymallén - Mendoza

**Convocatoria a Asamblea General Ordinaria**
**12 DE OCTUBRE DE 1975**

El CONSEJO DE ADMINISTRACION DE LA COOPERATIVA DE VIVIENDAS, CONSUMO Y SERVICIOS "8 DE NOVIEMBRE" LTDA., en cumplimiento de lo dispuesto en el Estatuto Social en su Artículo 56º, Inc. o): CONVOCA a sus Asociados a la ASAMBLEA GENERAL ORDINARIA que se realizará el día Domingo 12 de Octubre a las 9 horas, en el local del CINE VICTORIA, sito en calle Victoria Nº 1172 de Villa Nueva, Gllen. Mendoza, con el objeto de tratar el siguiente:

ORDEN DEL DIA

1º) Elección de dos Asambleístas, para que con el Presidente y Secretario aprueben y firmen el acta de esta Asamblea.
2º) Informe sobre la demora en la realización de la Asamblea General Ordinaria.
3º) Informe sobre las facultades otorgadas por la Asamblea General Extraordinaria realizada el día 22 de Junio de 1975.
4º) Consideración de la Memoria, Balance General, Cuadros Anexos, Cuadros de Resultados, Proyecto de Distribución de Excedentes, Inventario, Padrón de Socios, e informe del Síndico y del Auditor, correspondientes al primer Ejercicio cerrado con fecha 30 de Abril de 1975.
5º) Elección de dos Consejeros Titulares y un Suplente en reemplazo de los señores Carlos Marcos Pizarro e Ismael Julio Pereyra y Jorge Benjamín Martínez, por finalización de sus respectivos mandatos.
6º) Elección de un Síndico Titular y un Suplente en reemplazo de los señores Héctor Tonetto y Miguel Enrique Galdame, por finalización de sus respectivos mandatos.
7º) Aprobación de remuneraciones para el Consejo de Administración y Síndico conforme a la Ley 20.337 y Arts. 51º y 68º del Estatuto Social de la Entidad.

JORGE MARCELO PASCAL — Secretario — RODOLFO SANTOS IBAÑEZ — Presidente

Artículo Nº 33. — "Las Asambleas se realizarán válidamente, sea cual fuere el número de asistentes, una hora después de la fijada en la Convocatoria, si antes no se hubiere reunido la mitad más uno de los Asociados".
Indefectiblemente los Asociados deberán concurrir munidos de documento de identidad y último recibo de pago.

3|10 C|190 3|10

**Miles de manifestantes españoles portando carteles y pancartas se congregaron frente al ayuntamiento de Granada para expresar su apoyo el gobierno y protestar contra la ingerencia extranjera.** (Radiofoto de UPI).

# Crecen las protestas por las ejecuciones en España

## Millones de obreros iniciaron paros en varios países

**BRUSELAS, 2 (UPI).** — Dirigentes del Movimiento Laboral Internacional instaron hoy a ofrecer algo más que respaldo moral a los opositores del régimen del generalísimo Francisco Franco, en tanto que millones de trabajadores iniciaban paros de protesta por la ejecución de cinco guerrilleros urbanos efectuada en España el sábado.

"El repique de las campanas de las iglesias y las sirenas de las fábricas de Europa Occidental y los paros laborales no serán suficientes", declaró el secretario general de la Confederación Internacional de Sindicatos Libres (CISL), Otto Kersten.

"Tales actos simbólicos están bien para hacer sensible a la opinión pública, pero facilitar los medios a las personas que trabajan en el terreno mismo es la mejor manera de restaurar finalmente la democracia en España", añadió.

Kersten dijo que la CISL recaudará fondos para los sindicatos democráticos españoles y vascos.

Por otra parte, el líder de la Confederación Mexicana de Trabajadores, Fidel Velásquez, hizo llamados similares para ofrecer a los opositores de Franco algo más que mero apoyo moral.

Velásquez dijo ayer en conferencia de prensa que los opositores del régimen franquista "no se pueden defender con las uñas...".

"La sangre corre en España... la sangre de nuestros amigos. Es urgente ayudar al pueblo español, defenderlo y no solo apoyarlo", apuntó.

En varios países europeos se efectuaron paros laborales, especialmente en Grecia, Italia, Holanda, Bélgica y Francia. Pero el llamado de los sindicatos internacionales para boicotear toda relación con España tardó en coordinarse.

En Bélgica, un vocero de la aerolínea Sabena dijo que los vuelos hacia España se habían cancelado. Los operadores de telecomunicaciones internacionales realizaron un paro de 15 minutos a mediodía, pero luego las comunicaciones con España fueron descritas como normales.

Asimismo, en Italia tres vuelos de Alitalia hacia España fueron cancelados y en los muelles de puertos italianos los barcos españoles fueron boicoteados. En Francia, las comunicaciones marítimas, aéreas y terrestres fueron interrumpidas.

Durante la noche, en Poitiers más de 1.000 pasajeros del expreso París - Madrid tuvieron que ser evacuados debido a una falsa alarma de atentado dinamitero. No se encontró ninguna bomba a bordo y el tren prosiguió viaje luego de una inspección de tres horas.

Yugoslavia también realizó un boicot postal de 24 horas, además de interrumpir el tráfico terrestre y el flujo turístico hacia España. Los sindicatos griegos hicieron un llamado a sus afiliados para hacer otro tanto.

En Holanda, Austria y Gran Bretaña el tráfico aéreo fue descripto como normal. Otro tanto dijo un vocero de los correos de Holanda al referirse al tráfico postal y telefónico con España.

### El funeral de los tres policías asesinados

**MADRID, 2 (Télam-Réuter-Latín).** — El funeral de tres policías asesinados se convirtió hoy en una violenta manifestación nacionalista cuando cientos de españoles se sumaron a los deudos al grito de "muerte a los comunistas" y "basta de indultos".

Alrededor de 4.000 personas, entre ellas, todos los ministros del gabinete nacional, asistieron al sepelio de los agentes ultimados a balazos ayer en aparente represalia por el fusilamiento de cinco guerrilleros antifranquistas.

Un veterano de la falange colocó el símbolo de la organización, cinco rosas rojas, sobre los féretros.

Al aproximarse gritó "camaradas caídos en la lucha contra el terrorismo: os entrego estas cinco rosas en nombre de la Falange, que un día os vengará".

Los observadores estimaban que la ola de violencia antifranquista, la ejecución de los cinco guerrilleros y los ataques contra misiones españolas en el exterior producían una creciente radicalización en la escena política.

# Pinochet envió un mensaje a Franco

## Le expresa su "absoluta solidaridad"

**SANTIAGO (Chile), 2 (UPI).** — El presidente, general Augusto Pinochet, manifestó hoy al jefe de Estado español, generalísimo Francisco Franco, su "absoluta solidaridad" frente a lo que califica de "infame campaña internacional que enfrenta España" a raíz del ajusticiamiento de cinco terroristas, acusados del asesinato de policías españoles.

Las expresiones de Pinochet están contenidas en una carta enviada a Franco y dada a conocer por el Ministerio de Relaciones Exteriores este mediodía.

La misiva comienza expresando que "ante la infame campaña internacional que enfrenta España y en estricta adhesión a la doctrina de no intervención de los asuntos de otro Estado, regla básica de la convivencia internacional que dejan de aplicar permanentemente algunos países, me hago un deber en expresar a vuestra excelencia la más absoluta solidaridad del pueblo y del gobierno de Chile con el pueblo y el gobierno de España".

"En la confusión de nuestra época, —agrega la carta— los que carecen del valor moral para denunciar y combatir los excesos del terrorismo que se ensaña victimando a los custodios del orden público, sirven en cambio a comparsa para protestar en contra de la rigurosa aplicación de penas prescriptas por la ley e impuestas por la justicia de un estado soberano".

Finaliza expresando el general Pinochet a Franco su convencimiento de que España emergerá "aún más fuerte" de esta prueba, "unida y respetada por la fortaleza de sus convicciones y la reciedumbre de sus actitudes y abrigo la esperanza de que en el futuro se valorizará mejor el esfuerzo de los pueblos de carácter por forjar su destino propio" y reitera al estadista hispano sus votos de "ventura personal y por la prosperidad del pueblo español".

Esta ha sido la primera reacción oficial chilena a la decisión del gobierno español de fusilar a los cinco terroristas acusados del asesinato de varios policías en la península.

## Falleció en Buenos Aires Aníbal Tobías

**BUENOS AIRES, 2 (Télam).** Falleció en el Tospital Fernández de esta ciudad, Aníbal F. Tobías, fundador y presidente de la Ciudad Universitaria Argentina, movimiento que entre 1930 y 1940 nucleó a numerosos intelectuales, artistas y periodistas.

Tobías fue además presidente del Centro de Estudiantes y Círculo Médico de Buenos Aires.

Había nacido en Salta el 24 de mayo de 1903 y cursó sus estudios primarios y secundarios en el Colegio Nacional de esa ciudad, graduándose de médico en la Universidad de Buenos Aires.

Ejerció activamente la profesión en la especialidad de otorrinolaringología; publicó diversos trabajos e introdujo nuevas técnicas operatorias.

# La polémica interna, algo nuevo en el justicialismo

**(De nuestra Corresponsalía en la Capital)**

**BUENOS AIRES, 2.** — Si un mérito tiene el gobernador de Buenos Aires, señor Victorio Calabró, ese mérito no es otro que el de provocar la polémica dentro del Movimiento Nacional Justicialista sobre palpitantes temas de actualidad y apasionantes cuestiones de futuro. ¿Por qué resulta meritorio ese condimento en el seno del justicialismo?. Sencillamente porque de esa manera cada militante partidario opinará como mejor le parezca y luego del debate profundo y serio con el resto de sus compañeros de militancia acatar, disciplinadamente, el criterio sustentado por la mayoría. Entre los radicales, donde también hubo jefes indiscutidos como Hipólito Yrigoyen y Marcelo Torcuato de Alvear, la polémica es aceptada desde siempre. Hoy mismo, es factible observar a Ricardo Balbín y a Raúl Alfonsín coincidiendo y discrepando en ciertos matices de la coyuntura política y, sin embargo, a ningún radical se le ocurrió pensar que "el que discrepa con Balbín deja de ser radical".

En el justicialismo, en cambio, la polémica interna es nueva, casi diríamos que es flamante. Por eso despierta tantas declaraciones y comentarios una simple opinión política como la del señor Calabró, una opinión más, desde luego, entre cientos de declaraciones. Sin embargo, el eco interno despertado por los conceptos del gobernador de Buenos Aires provocó mayor cantidad de espacio periodístico que la respuesta justicialista a todo lo dicho durante los homenajes a los sucesos de septiembre del 55 por parte de los dirigentes de la comisión de homenaje permanente a la Revolución Libertadora, que conducen los amigos del almirante Isaac Francisco Rojas. El mismo ministro del Interior, doctor Angel Federico Robledo, convocado a opinar sobre las declaraciones de Calabró, se preguntó por qué razones tenía que comentarlas evidenciando así una especie de ecumenismo, fruto, quizá, del cargo que ocupa en la conducción justicialista. Esta realidad nueva que vive el justicialismo y que ha de intensificarse con el correr del tiempo resulta natural en cualquier agrupación de hombres y mujeres de cualquier localidad del planeta. El peronismo, —viviendo Juan Perón, que representaba a todos los peronistas— ha vivido una época que no retornará. Pero, claro está, todo cambio es doloroso, y perder el cielo de la unanimidad en la coincidencia con alguien que ya no está, resulta muy doloroso. Es comprensible ¿o no?

# Fue hallado un refugio de extremistas en la Capital

## Se encontraba a menos de 400 metros de la Casa Rosada. Detúvose a 4 miembros de una célula

**BUENOS AIRES, 2 (NA).** — Menos de 400 metros separan a la Casa Rosada de un refugio extremista descubierto por la policía, en un procedimiento que, además de tan insospechada comprobación, permitió la posterior detención de cuatro integrantes de una célula perteneciente a una de las organizaciones proscriptas.

Según lo revelado hoy por fuentes policiales, el refugio fue detectado en la calle Reconquista 269, un inmueble, ubicado en los fondos de la Facultad de Ciencias Económicas y Sociales de la Universidad Católica Argentina, entidad ésta que es su propietaria.

La casa estaba alquilada por esta institución a una familia de apellido Mensi, tres de cuyos integrantes fueron detenidos, además de un cuarto individuo que, según todas las presunciones, colaboraba con aquéllos en su acción clandestina.

La investigación tuvo origen en el conocimiento del intenso movimiento de personas que se registraba en esa finca, donde con toda evidencia, se hacían reuniones cuyo carácter la policía se propuso establecer.

La inspección del edificio permitió comprobar que la vivienda estaba comunicada a través de un sótano con varias dependencias de la facultad, y aunque inicialmente los moradores de la casa pretendieron argumentar que ese pasaje sólo era utilizado para guardar elementos en desuso, la realidad resultó ser otra.

La presencia de numerosas mesas y asientos, así como las inscripciones que cubrían las paredes, tales como "5 por 1", "A vencer o morir por la patria", "Perón o muerte", y repetidamente el nombre de la organización proscripta, indicaron claramente que el lugar era utilizado como escenario de reuniones políticas.

Entre los supuestos elementos en desuso, además, llamó la atención de los investigadores la existencia de numerosos carteles con indicaciones tales como "Prohibido estacionar", "Tránsito cerrado", etc., tales como los que frecuentemente han sido utilizados por organizaciones sediciosas para cometer asaltos y secuestros.

También se comprobó que un teléfono ubicado debajo de una cama estaba conectado a la lista de un aparato público que funciona en el bar de la citada facultad.

Los detenidos son Norberto José Mensi, de 38 años, Rubén Darío Mensi, de 22, Horacio Omar Mensi, de 24, y Andrés Segovia, de 24, todos ellos argentinos, y domiciliado el último en la calle Río de Janeiro 2055, de la localidad de Castelar, en el oeste del Gran Buenos Aires.

Los investigadores no descartan la posibilidad de que el refugio pueda haber sido eventualmente utilizado, al menos en forma transitoria, como lugar de encierro para la víctima de algún secuestro.

### Descubren en La Plata otro refugio

**LA PLATA, 2 (Télam).** — A raíz del estallido de un poderoso artefacto explosivo fue descubierto accidentalmente en una finca de esta ciudad, el domicilio de tres hermanos integrantes de una organización extremista, informó hoy la policía.

El episodio, en el que no se registraron víctimas, ocurrió en la finca de la calle 54 entre 146 y 147 del barrio "Los Hornos", que era habitada por un matrimonio de apellido Rodríguez y sus hijos.

El hecho ocurrió como consecuencia de que la dueña de casa prendió fuego a papeles y elementos en desuso en el fondo de la vivienda, sobreviniendo a los pocos minutos una fuerte explosión.

# Calabró demostró que no es peronista, afirmó Papagno

## Un documento crítico emitirán las 62 Organizaciones

**BUENOS AIRES, 2 (NA).** — La mesa nacional de las 62 Organizaciones Gremiales Peronistas comenzó a elaborar hoy un documento que contendría severas críticas al gobernador de la provincia de Buenos Aires, Victorio Calabró, a raíz de las declaraciones que éste formuló el martes último ante los representantes de la prensa extranjera acreditada en nuestro país. La conducción del nucleamiento gremial justicialista efectuó una reunión esta tarde en la sede de la Unión Obrera de la Construcción (UOCRA) durante casi cuatro horas, en la que se debatió la actitud a adoptar ante las declaraciones del mandatario bonaerense, que ya fueron censuradas en el día de ayer por el gremio al que pertenece, la Unión Obrera Metalúrgica, en un comunicado que apareció hoy en forma solicitada en los matutinos de esta capital.

Según lo declarado por el secretario adjunto de las 62 y titular de la UOCRA, Rogelio Papagno, las autoridades de la rama gremial del justicialismo "son solidarios con sus compañeros metalúrgicos" respecto al conflicto interno desatado por las declaraciones de Calabró.

Las deliberaciones de la mesa nacional de las 62 estuvieron presididas por el titular de ese cuerpo, el metalúrgico Lorenzo Miguel, y el documento que se comenzó a elaborar seguirá siendo analizado en otra reunión a realizarse mañana, para darlo a conocer a la opinión pública en horas de la tarde.

Rogelio Papagno en sus declaraciones afirmó además que lo dicho por Calabró demuestra que "no es peronista y que sólo se ha puesto la camiseta, como tantos otros, sin estar consustanciado con nuestro movimiento".

"Todos los que quieran seguir su camino —añadió— recibirán el mismo anatema".

La reunión de la mesa nacional de las 62 comenzó en horas del mediodía y finalizó aproximadamente a las 16.30 sin que sus participantes hicieran otras declaraciones.

### Declaraciones del gobernador Juárez

**BUENOS AIRES, 2 (NA).** — "Debemos ser respetuosos de todas las opiniones", dijo hoy el gobernador de Santiago del Estero y presidente del Tribunal de Disciplina del Consejo Nacional del Partido Justicialista, Carlos Juárez, al referirse a las manifestaciones pronunciadas por el mandatario bonaerense, Victorio Calabró durante un almuerzo ante corresponsales extranjeros.

Momentos antes de que suscribiese convenios con el Consejo Agrario Nacional, Juárez dijo que "nuestro partido da cabida a todo género de opiniones. Todos los enfoques son respetados mientras no atentan contra el sistema institucional, es decir contra la república democrática".

"Las declaraciones de Calabró —puntualizó— no benefician ni perjudican, porque, entiendo, las hizo a título personal y, en principio debemos ser respetuosos de todas las opiniones".

"Incluso —agregó— no nos intranquilizan la creación de corrientes internas dentro del movimiento, porque de esa manera se fortalece la democracia interna".

## Quiniela de Mendoza

El Banco de Previsión Social dio a conocer el extracto de la quiniela sorteada anoche por la Lotería de Mendoza:

| | | |
|---|---|---|
| 1º | Premio | 584 |
| 2º | " | 671 |
| 3º | " | 234 |
| 4º | " | 565 |
| 5º | " | 721 |
| 6º | " | 153 |
| 7º | " | 913 |
| 8º | " | 324 |
| 9º | " | 274 |
| 10º | " | 179 |
| 11º | " | 286 |
| 12º | " | 038 |
| 13º | " | 136 |
| 14º | " | 030 |
| 15º | " | 262 |
| 16º | " | 076 |
| 17º | " | 821 |
| 18º | " | 463 |
| 19º | " | 896 |
| 20º | " | 650 |


SOLICITADA

**PARO MEDICO**
**3/10/75**
**FEDERACION MEDICA de la PROVINCIA DE MENDOZA**

Ante la determinación adoptada por el Consejo Federal Extraordinario de la Confederación Médica de la República Argentina, reunido el día 27-9-75, disponiendo la realización de un **PARO MEDICO** el día 3-10-75 en todo el ámbito del país, esta Federación adhiere a la lucha de los colegas de los hospitales nacionales y a las reclamaciones de COMRA y sus filiales en pos de la obtención de la Personería Gremial.

La Federación Médica de Mendoza reclama asimismo la inmediata adopción por parte de la Comisión Nacional de Emergencia Sanitaria, de medidas efectivas para la solución de problemas asistenciales y sanitarios que redunden en un real beneficio para la salud de la población.

En el orden local, sin que existan conflictos con las autoridades sanitarias, nos solidarizamos plenamente con nuestros colegas del ámbito nacional que bregan por justas reivindicaciones, acatando las disposiciones emanadas de la Confederación Médica de la República Argentina.

Por lo tanto, esta Federación **RESUELVE:**

1º Disponer el cese de actividades médicas en toda la jurisdicción de la Provincia el día 3/10/75.
2º Dicha medida alcanzará la actividad hospitalaria provincial y nacional, municipal, docente, para estatal, sanatorial y de consultorios privados.
3º Serán mantenidos los servicios de guardia hospitalarios y sanatoriales a las efectos de asegurar la atención de toda emergencia médica.

**FEDERACION MEDICA**

(Círculo Médico de Mendoza - Círculo Médico de San Rafael - Círculo Médico del Este - Círculo Médico de Rivadavia, Círculo Médico del Oeste y Círculo Médico de General Alvear).

3|10 F|95595|3|10



LUPA PUB.

COSECHE SUS MILLONES
de LEONES como el trigo

4a. GRAN RIFA
DE LA CONSTELACION

JUEGA TODAS LAS SEMANAS POR SEIS LOTERIAS
NACIONAL - BUENOS AIRES - CORDOBA
MENDOZA - TUCUMAN y SALTA

FABULOSOS
PREMIOS A LAS 5 - 4 - 3 - 2 y 1 CIFRAS

✤ VAQUILLONAS A. ANGUS ✤ AUTOMOVILES
✤ DEPARTAMENTOS EN MAR DEL PLATA
y MILES DE PREMIOS MAS

GANANCIAS EVENTUALES PAGAS
CUOTA FIJA E INAMOVIBLE

AUTORIZADA POR EL PATRONATO DE LIBERADOS DE LA PROVINCIA DE MENDOZA

ORGANIZA: Club Sportivo Sud - Leones - Córdoba

- Delegación Mendoza: General Pedernera 731 - San José - Mza.
- Morón 255 - Tel. 242083 - Mza. - 25 de Mayo 961 - Tel. 242125 - Mza.
- S. Martín 1425 - 2º P. Of. 22 - Galería Bamac - Tel. 217247 - Mza.
- En San Rafael: Deoclesio García 508 y Olascoaga 137

NECESITAMOS VENDEDORES.



JUBILACIONES Y PENSIONES
TRAMITES JURIDICOS EN CAPITAL FEDERAL
DR. FERNANDO QUINTANA
Asesoramiento gratuito por personal idóneo
NUEVO DOMICILIO:
9 de Julio 1050 - 1º Piso - Dep. 16 - Mendoza - Estudio Jurídico Dr. Carlos R. Estevez - Teléfono 292328
Lunes, miércoles y viernes de 17 a 20 hs.
3|10 F|95943|6|10 A



DIVORCIO
ARGENTINA - MEXICO
Nuevo Casamiento - Libreta argentina
Dr. A. NEME
SARMIENTO 75 - 1º C.
MENDOZA — TEL. 290047
26|3 F|86373 Pte. A

## Denuncia contra un ex director de Industrias

El gobierno de la Intervención Federal en Mendoza podría reclamar los sueldos de 53 personas supuestamente mal nombrados por el ex director de Industrias, señor Emilio Hipólito Marchena, según trascendió ayer en los tribunales. La causa esta radicada en la Primera Fiscalía Correccional, a cargo del doctor Edgardo Dona, quien se constituyó en actor civil en representación del Estado.

Se le imputaría al señor Marchena el delito de incumplimiento de los deberes de funcionario público (artículo 248 del Código Penal) y los sueldos abonados indebidamente —según el gobierno— ascenderían a 293.270 pesos, además de otros 100 mil que se pedirán por daño moral.

La denuncia fue formulada oportunamente por el ex ministro de Economía, licenciado Jorge Domínguez y sostenía que Marchena había nombrado, sin decreto, orden ni resolución gubernamental, a 53 personas en la dirección a su cargo. A algunas de ellas les habría pedido —siempre de acuerdo al trascendido —que trabajaran sin cobrar haberes durante una semana y a otras las integró —se añade— al presupuesto provincial. Esta situación habría durado meses.

Según trascendió, el señor Marchena se desempeñaría actualmente como gérente de la planta fraccionadora de Giol en Tucumán.

## Importante robo en un negocio céntrico

### Se llevaron $ 1.000.000 en alhajas

Poco después de las 8 de ayer se presentó en la Seccional Primera el señor José Jorge Fá, domiciliado en Sargento Cabral 326, de ciudad, propietario de la joyería ubicada en avenida España y Las Heras, en pleno centro, y denunció un robo de alhajas en su perjuicio por valor de un millón de pesos.

La información, suministrada anoche por el Departamento de Relaciones Policiales, añade que él o los desconocidos autores del hecho rompieron una de las vidrieras del negocio y se apoderaron de pulseras, relojes y otros objetos de oro por la suma mencionada.

**En Godoy Cruz**

Por otro lado, en la Seccional 34ª de Godoy Cruz, se denunció una sustracción en las oficinas de un taller metalúrgico por valor total de 80.000 pesos. El hecho fue cometido posiblemente en la madrugada de ayer en el taller del señor Savino Domizio, en Belgrano 1025, del mencionado departamento.

Los ladrones se llevaron cámaras fotográficas, rollos, un reloj, 300 mil escudos y otros elementos.

**En una vivienda**

El tercer robo importante de la víspera ocurrió en el inmueble particular del señor Roberto Enrique Cassino, de Hungría 474, de Villa Hipódromo, quien evaluó lo sustraído en $ 100.000.

De acuerdo a la información policial, los ladrones sustrajeron cuatro anillos, varias medallas de oro y otros objetos por la suma indicada.

## En San Rafael fueron aclarados varios delitos

**SAN RAFAEL.** — En la investigación de diversos delitos cometidos contra la propiedad, personal de la Brigada de Investigaciones procedió a la detención de Federico Regino Peralta, argentino, mayor de edad y con domicilio en calle Fleming 820, y a dos menores de edad, los que se confesaron autores de la sustracción de dos automotores y que luego dejaron abandonados en distintos lugares de la ciudad, siendo sus propietarios, Andrés Miguel Gutiérrez y Eduardo Menzegoza.

También se confesaron autores del delito de hurto calificado en perjuicio de Antonio Alfonso Zárate y cometido en un quiosco de su propiedad.

Asimismo, personal de la Brigada de Investigaciones logró la detención de tres menores de edad, los que resultaron autores del hecho cometido en perjuicio de Enrique Juan Tapia y se detuvo, también, a tres menores, quienes sustrajeron dos garrafas de 10 kilos, no habiéndose establecido quiénes eran los dueños de las mismas.

## Aprehendieron a cuatro directivos de un banco

### Cometieron una cuantiosa estafa

**BAHIA BLANCA,** 2 (NA). — Cuatro directivos de la casa central del Banco Regional Sureño, de esta ciudad fueron detenidos por la policía, acusados de falsificar un documento público y de estafa en perjuicio de la empresa mayorista Abraham Poliansky S. A.

El apoderado de la empresa denunció ante las autoridades que personas desconocidas habían cobrado el importe de un cheque que llevaba firmas apócrifas, por valor de 129.650.000 pesos moneda nacional.

Los arrestados son Pablo Arnaldo Bostal, de 50 años, subgerente de la institución bancaria; Héctor Rubén Reggiani, de 41, tesorero general; Edgardo Germán de Mendieta, de 38, subtesorero y Pablo Carlos Moro, de 33, jefe de cuentas corrientes, todos ellos argentinos y casados.

El cheque, que fue cobrado en su oportunidad, tenía la firma de Osvaldo Bortnik y María Luis Malet de Napoleoni, directivos de la empresa citada, comprobándose luego que ambas rúbricas eran falsificadas.

La policía logró determinar que Reggiani y Mendieta serían los más seriamente comprometidos en el hecho.

Uno de los sospechosos fue detenido al comprobarse que dilapidaba gran cantidad de dinero en juegos de azar.

Este proporcionó luego los datos que permitieron detener a los restantes.

La policía espera aclarar aún varios puntos y luego proporcionará un extenso informe.

## Hubo más de mil arrestos en otro operativo

Efectivos de la Unidad Regional Primera realizaron un vasto operativo de seguridad en zonas del Gran Mendoza y el radio céntrico de la ciudad a raíz del cual procedieron a la detención de 1.145 personas en averiguación de antecedentes y medios de vida. Siete de ellas registraban capturas pendientes.

En la campaña intervino el personal de la División Cuerpos y de las seccionales 1ª, 2ª, 3ª, 4ª, 5ª, 6ª, 7ª, 9ª, 16ª, 17ª, 25ª, 27ª, 31ª, 33ª y 34ª.

El comunicado policial destaca también el arresto de 60 prostitutas en la vía pública, 50 menores de edad, la mayoría estudiantes que no habían asistido a clase y 5 ciudadanos chilenos sin documentación en regla, motivo por el cual se los puso a disposición de la Dirección Nacional de Migraciones. Uno de ellos fue identificado como Alfredo Segundo Berríos, de 35 años, conocido "punguista" internacional.

Por último, se consigna el control de 934 vehículos, 26 de los cuales fueron secuestrados por distintas infracciones.

## Una banda logró un botín de 40 millones en Buenos Aires

### Distribuía mercadería robada en el puerto

**BUENOS AIRES,** 2 (NA). Luego de pacientes pesquisas iniciadas en abril último, personal de la Policía Federal desbarató en esta capital una poderosa pandilla que se dedicaba a la distribución de mercadería robada en el puerto local y al robo de monedas extranjeras en comercios que operaban ilegalmente con divisas, actividades a las que el cerebro de la organización proyectaba incorporar la falsificación de títulos universitarios de la Universidad Nacional de La Plata.

La pandilla contaba para sus actividades con empresas propias y la complicidad de encargados de galpón de aduanas, camioneros, un dibujante profesional y una licenciada en administración empresaria.

El jefe de la organización, que en sus actividades había logrado un botín calculado por la policía en 40 millones de pesos, fue identificado como Leopoldo Alejandro Chacón, argentino, de 59 años, casado, despachante de aduanas, con domicilio en Nahuel Huapi 3966 de esta capital.

**Remitos falsos**

Las vastas actividades delictivas quedaron al descubierto al ser detenido el ciudadano francés Ricardo Bolinchez Ponce, de 34 años, casado, con 17 años de residencia en nuestro país, quien fue sorprendido en un galpon de la firma textil Estexa, en Finochietto 1236 de aquí, establecimiento que ya venía siendo discretamente vigilado.

Las investigaciones las iniciaron divisiones técnicas de la Policía Federal al comprobar que varias empresas locales seguían operando pese a que sus volúmenes de venta no les permitían seguir haciéndolo.

Bolinchez Ponce admitió ampliamente su participación en la organización y dio amplios detalles de las actividades que realizaba al margen de la ley. Asimismo, en sus declaraciones suministró las identidades de sus principales componentes.

Fue así como se desarrolló que la empresa "Alejandro Chacón, despachos de aduana", integrada por familiares del nombrado que desconocían sus actividades, era en realidad una fachada para encubrir la compra y distribución de mercaderías robadas y depositadas en el puerto local.

Desde allí eran retiradas con remitos falsos juntamente con otras que en forma legal la empresa de Chacón era encargada de distribuir.

**Otros cómplices**

La organización se completaba con la complicidad de los encargados de galpones de aduana Manuel Sommo, de 42 años José Ramón Robledo, de 39, y José Eraclio Gonnis, de 31, y los camioneros Angel Luccessi, de 59 y Sylvestre Acorinti, de 36. La ganancia de estos últimos consistía en cobrar doble tarifa por cada viaje que realizaban.

La mercadería legalmente retirada era entregada a los destinatarios y la que procedía de robos almacenada en el galpón de la empresa Estexa para su posterior venta a precios considerables.

Otra empresa complicada en esas actividades era Athepol S.A., integrada por Guillermo Elvino Taus, quien incorporó a la banda a los empleados del puerto y los camioneros, el nombrado Ponce y la licenciada en administración de empresas Hilda Inés Remus.

Chacón dirigía también otra organización paralela encargada de asaltar comercios de la capital que operaban con divisas al margen de la ley, lo que impedía a sus propietarios efectuar las denuncias respectivas. Integraban esta "rama" de la banda Bolinchez Ponce, Carlos Norberto Reyes, Edgardo José Carbone, Homero Juan Patiniotis, Guillermo Blanch y Julio Alberto Lloret.

Por otra parte, Ponce y la licenciada Remus revelaron a la policía que con la cooperación del dibujante Averva Domingo Ayaroa, domiciliado en esta capital proyectaban falsificaciones varias veces millonarias de títulos universitaros. En el domicilio de éste último se secuestraron elementos probatorios y monedas extranjeras.

**Buenas Noticias**

**Haga una sustanciosa economía utilizando flan TORRAICO con sabor a vainilla, chocolate o dulce de leche. VENGA y llévelos por kilo o por estuches. Lo esperamos con un aromático cafecito gratis**
**ADOLFO CALLE 42 - DORREGO**
12|9|F|39905|3|10|

## Balearon a un taxista asaltado en Las Heras

En la intersección de Perú y Mosconi, en Las Heras, fue asaltado un taxista por tres desconocidos, quienes lo despojaron de 300 pesos. La víctima, Juan Daniel Révori, domiciliado en Moyano 1195, de Guaymallén, hizo la correspondiente denuncia alrededor de la 0.45 de ayer en la Seccional 16ª.

Añade la información de la policía que los maleantes subieron al vehículo en Las Heras y Villalonga, de ciudad, pero el atraco lo perpetraron en Perú y Mosconi, mediante la utilización de armas de fuego. El vehículo y su conductor fueron abandonados en callejón Palacios, de Las Heras, aunque uno de los delincuentes fue sorprendido por la víctima con un empujón, escapando rápidamente. El pistolero le hizo dos disparos, que no lo hirieron.

## Incendio en una casa causó daños por $ 200.000

Alrededor de las 6.40 de ayer se originó un incendio en una vivienda de Boulogne Sur Mer 1675, de ciudad, propiedad de la señora Nélida Chacón de Cimadevilla, quien evaluó las pérdidas en $ 200 mil.

La información policial añade que las llamas destruyeron un lavarropas, una heladera, gran cantidad de mercadería depositada en una despensa y otros elementos. Una dotación de la Dirección Bomberos extinguió el fuego, cuyo origen no fue informado.

## Los obreros ocuparon la planta principal de IME

**CORDOBA,** 2, (NA). — Los operarios de la planta principal de Industrias Mecánicas del Estado (IME), ubicada en el camino a Carlos Paz, abandonaron este mediodía las tareas, y los empleados de la fábrica de instrumentos y del departamento de comercialización, ocuparon el edificio de la misma empresa, dependiente de la Aeronáutica Militar, situado en Alta Córdoba, minutos antes de las 12 horas.

En ambos casos, se informó, la medida fue adoptada por la Asociación de Trabajadores del Estado (ATE), en apoyo del directorio de IME y de la ley 21.065, que declara a la industria como "de utilidad pública".

ATE dijo en un comunicado que "esta medida fue adoptada por el heroico patriotismo de los diputados del pueblo, quienes hicieron caso omiso a las presiones de los representantes de la sinarquía y el capitalismo foráneo, a través de las empresas multinacionales" y que "acompaña la gestión honrada y decidida del directorio de IME, que preside el brigadier José Argentino Washnish".

También señala que la ley aprobada permitirá el "despegue definitivo de IME y su conversión en «terminal» de automotores". Posibilitará, a la vez, expresa, la instalación de una planta de fabricaciones de motores diesel que beneficiará a la provincia, a la vez que aumentará el poder ocupacional, económico y tecnológico de la empresa, con la instalación de la fábrica de Ferreyra.

## Mercado cambiario

**BUENOS AIRES,** 2 (Télam). — Las cotizaciones de las divisas en los mercados financiero, especial y comercial de cambios, fueron las siguientes:

| Monedas | Financiero | | Especial | | Comer. |
|---|---|---|---|---|---|
| 1 Libra esterlina ... | 95,06 | 95,55 | 135,36 | 136,01 | 74,02 |
| 1 Dólar EE.UU. ..... | 46,70 | 46,85 | 66,50 | 66,69 | 36,40 |
| 100 Fr. Franc. ..... | 1.042,34 | 1.050,38 | 1.484,28 | 1.495,19 | 813,54 |
| 100 Liras Ital. ..... | 6,81 | 6,88 | 9,70 | 9,80 | 5,33 |
| 100 Pesetas "A" ..... | 78,69 | 81,28 | 112,05 | 115,71 | —,— |
| 100 Pesetas "B" ..... | 76,68 | 79,27 | 109,19 | 112,84 | 61,52 |
| 100 Marcos Alem. ..... | 1.782,54 | 1.792,95 | 2.538,30 | 2.552,23 | 1.392,66 |
| 100 Marcos Finl. ..... | 1.188,98 | 1.200,77 | 1.693,09 | 1.709,26 | 932,85 |
| 100 Florines Holan. .. | 1.733,04 | 1.743,29 | 2.467,81 | 2.481,53 | 1.353,36 |
| 100 Fcos. Belg. Finan. | 114,09 | 115,11 | 162,46 | 163,86 | —,— |
| 100 Fcos. Belg. Com. | 117,50 | 118,34 | 167,31 | 168,46 | 92,24 |
| 100 Fcos. suizos ..... | 1.725,56 | 1.735,79 | 2.457,17 | 2.470,86 | 1.342,23 |
| 100 Yens ..... | 15,42 | 15,52 | 21,96 | 22,09 | 12,03 |
| 1 Dólar Canad. ..... | 45,56 | 45,74 | 64,88 | 65,12 | 35,50 |
| 100 Escudos Portug. .. | 171,39 | 176,62 | 244,05 | 251,42 | 134,86 |
| 100 Coronas danesas . | 760,28 | 767,40 | 1.082,62 | 1.092,38 | 594,23 |
| 100 Coronas noruegas | 826,59 | 833,93 | 1.177,05 | 1.187,08 | 646,28 |
| 100 Coronas suecas ... | 1.045,15 | 1.053,19 | 1.488,27 | 1.499,19 | 816,64 |
| 100 Chelines Austr. ... | 250,78 | 256,27 | 357,10 | 364,79 | 195,65 |

## Periodistas de Buenos Aires deliberarán el 6

**BUENOS AIRES,** 2, (NA). — El comité ejecutivo del plenario de delegados de la Asociación de Periodistas de Buenos Aires, informó hoy que ha sido postergada para el lunes próximo, por razones organizativas, la reunión en la que se tratará la normalización del gremio, actualmente intervenido por el Ministerio de Trabajo.

En un principio, la asamblea debía llevarse a cabo mañana y el cambio de fecha, según un comunicado que se hizo público hoy, cuenta con la anuencia de la Policía Federal, que autorizó oportunamente la realización del acto.

Expresa también el documento que "este será el primer paso para la real unidad del gremio, ya que en la oportunidad se tratará la normalización de la APBA".

Agrega que "habiendo vencido los términos de la Ley de Asociaciones Profesionales, los trabajadores de prensa queremos inmediatas elecciones democráticas y no el cambio de delegados normalizadores, que solamente impiden el normal desenvolvimiento de la vida sindical y lesionan seriamente el funcionamiento de nuestra obra social".

La reunión del lunes próximo se realizará bajo las consignas: "Normalización, democracia sindical y unidad del gremio", y han sido especialmente invitados para asistir a ella el secretario general de la Confederación General del Trabajo (CGT) Casildo Herreras; el secretario de prensa de la central obrera, Adalberto Wimer; dirigentes de la Federación Argentina de Trabajadores de Prensa (FATPREN); sindicatos de trabajadores de la industria periodística; legisladores nacionales y dirigentes políticos y gremiales.

FEDERACION ODONTOLOGICA
DE LA
PROVINCIA DE MENDOZA

En el DIA de la ODONTOLOGIA

Saluda cordialmente a sus colegas, nucleados en las Entidades Primarias:

Círculo Odontológico del Este
Círculo Odontológico de Gral. Alvear
Círculo Odontológico de Mendoza
Círculo Odontológico de San Rafael

3|10|C|12|3|10

Mendoza.
Sede de un hecho
auspicioso para el país:

La creación de la Primera Escuela de la Exportación
del interior del país.

En estos días, el Banco de Boston está en Mendoza.
Aunque no tiene sucursal en la Provincia.
El objetivo —como tantas otras veces— es trabajar en la Promoción de las Exportaciones Argentinas.
Con un resultado de singular trascendencia:
la creación de la Primera Escuela de la Exportación en el interior del país, con sede permanente en Mendoza.
Gracias al esfuerzo conjunto de la Bolsa de Comercio de Mendoza, la Escuela Argentina de la Exportación y la Fundación Banco de Boston.
El anuncio coincide con la clausura del 11º Seminario de Promoción de las Exportaciones que se realizó en la ciudad Cuyana, y al que asistieron delegados de Bolivia y Chile.
La elección de Mendoza constituye un reconocimiento del potencial económico de la región de Cuyo. Que vive, como el país todo, un crecimiento de la conciencia exportadora.
El BANCO DE BOSTON se enorgullece por contribuir desde hace cincuenta y ocho años a que el país exporte cada día más.
Porque exportar es crear divisas que quedan en el país.

Las palabras las transformamos en hechos.

CREANDO
- En Buenos Aires, la ESCUELA ARGENTINA DE LA EXPORTACION, para la formación de dirigentes y técnicos. Ya pasaron por sus aulas más de 2.100 directivos y funcionarios, oficiales y privados, de las más diversas instituciones nacionales
- En Mendoza, juntamente con la Bolsa de Comercio de esa provincia, la PRIMERA ESCUELA DE LA EXPORTACION del interior del país.
- En nuestro Banco, la OFICINA DE PROMOCION DE EXPORTACIONES, que asesora a exportadores activos o potenciales y proporciona un nexo entre los productores locales y los mercados del exterior.
- BOSTON EXPORTADORA, una organización integral de servicios especializados para el pequeño y mediano exportador.

PARTICIPANDO
- En las ferias y exposiciones nacionales e internacionales, acompañando a numerosas empresas nacionales, con la asistencia técnica de personal especializado del Departamento Internacional de nuestro Banco.
- Este año, en la Feria de Santiago de Chile (FISA '75), del 30 de octubre al 19 de noviembre.
- Y en la Feria de Santa Cruz de la Sierra, en Bolivia, del 28 de noviembre al 9 de diciembre.

PROMOVIENDO
- Seminarios para la promoción de las exportaciones en todo el país: Salta, Corrientes, Mendoza, Santa Fe, Rosario, Bahía Blanca, Mar del Plata, Azul, etc.
- El Primer Seminario Latinoamericano de Promoción de Exportaciones, realizado en Brasil, con la concurrencia de más de 800 dirigentes y funcionarios oficiales y privados de América Latina.
- Seminarios de asistencia técnica internacional para funcionarios de distinto nivel de nuestros bancos corresponsales en América Latina.
- Cursos específicos en las cámaras de comercio binacionales, destinados a promover ventas al exterior.

PUBLICANDO
- Argentina Ofrece: Vinos, Té y Yerba Mate, Frutas Frescas, Turismo, etc.
- Sinopsis de Apoyo Crediticio Bancario al Sector Exportador.
- Productos de Exportación Manufacturados.
- Algunos principios básicos de la Exportación.

1784
BANCO DE BOSTON
The FIRST NATIONAL BANK of BOSTON
Una Institución que se preocupa por el país.
Florida y Diagonal Norte - Buenos Aires.

# LOS ANDES

Fundado el 20 de Octubre de 1882 por el Dr. Adolfo Calle

Directoras:
Carmen Usandivaras de Calle
Elcira Videla de Schiappa de Azevedo

MENDOZA, VIERNES 3 DE OCTUBRE DE 1975


## La comunicación con centros alejados

La Dirección Provincial de Aeronáutica ha solicitado al gobierno de la Intervención Federal, la ampliación del servicio aéreo a cargo de la línea "Transportes Aéreos Mendoza" dispuesto en 1973 para los departamentos sureños y localidades del departamento Lavalle que se encuentran virtualmente aislados de los centros poblados. Se recuerda que en aquella oportunidad se adoptó la medida con fines experimentales, y en la actualidad ya es posible advertir sus excelentes resultados.

Interesa en primer lugar, recordar la importancia que reviste en la vida moderna la agilidad de las comunicaciones. En realidad, no tiene justificativos aceptables mantener el aislamiento de determinadas poblaciones frente al adelanto experimentado en todos los órdenes. Las circunstancias especiales han determinado en nuestro país —caracterizado por un extenso territorio y baja densidad de población— la radicación de familias en regiones alejadas de los centros urbanos.

Lo que en un primer momento fueron radicaciones mantenidas dentro de un clima de sensible precariedad, se convirtieron con el correr del tiempo en centros de promoción de creciente importancia. Debe tenerse en cuenta que muchos sacrificados pioneros soportaron angustias y privaciones, sin encontrar la ayuda deseable. En ese ambiente se convirtieron en elementos de irradiación de nuevas voluntades que se sumaron a la difícil tarea de sentar bases de civilización y progreso.

El crecimiento natural de aquellas poblaciones impone una obligación ineludible del Estado en cuanto a la necesidad de proveer los elementos indispensables de la vida humana. En materia educativa y sanitaria se han dado pasos importantes, aunque todavía no se hayan alcanzado las condiciones ideales. Se trata ahora de posibilitar una fluidez mayor en el traslado hasta los grandes centros urbanos de los habitantes radicados en esas zonas.

Resulta a todas luces acertado el petitorio elevado porque revela una cabal interpretación de la utilidad dinámica que es factible obtener de la repartición peticionante. Cuando existe una aplicación práctica de los elementos que posee el Estado colocándolos al servicio de la población, se está en una labor constructiva y beneficiosa. Varios antecedentes permiten llegar a la conclusión de que en el caso planteado se cumplen esas premisas en forma definitiva.

Las localidades de San Miguel, Lagunitas, El Retamo y Arroyito del departamento Lavalle no están demasiado alejadas de nuestra ciudad. Pero carecen de medios que las comuniquen entre sí y, al mismo tiempo, permitan a sus pobladores trasladarse con facilidad a los centros urbanos, porque las huellas que son utilizadas como caminos no permiten la explotación de un medio adecuado de transporte de pasajeros.

Existen ejemplos. Los pobladores de San Miguel se ven en la necesidad de caminar aproximadamente 10 kilómetros y atravesar el río San Juan para tomar un medio de comunicación en Media Agua. Los habitantes de Arroyito, necesitan recorrer 80 kilómetros de médanos para llegar al Desaguadero y proseguir a Mendoza por la ruta 7.

En tales condiciones la vida es por demás penosa, pues se verifica un permanente aislamiento que naturalmente incide anímicamente en favor del abandono definitivo de esas localidades. Desde luego, esa alternativa no es aceptable ni ventajosa y resulta aconsejable contribuir a despertar el interés en sentido contrario. Con mayor razón si se tiene en cuenta que la presencia de una buena producción ganadera y forestal —para cuyo desarrollo existen condiciones apreciables— permitirían crear un importante polo de desarrollo.

La Dirección Provincial de Aeronáutica ha lanzado la iniciativa de cumplir una función social altamente estimable, revelando la posibilidad de concretarla con el equipo actual. El apoyo del gobierno provincial permitiría dar una solución que aportaría beneficios proporcionalmente positivos, en relación con el esfuerzo exigido.

Aspecto de la reunión realizada en el Ministerio de Obras y Servicios Públicos.

## Importante obra de riego se haría con apoyo del BID

Para tratar asuntos relacionados con el proyecto de construcción del dique Potrerillos y obras hidráulicas sobre el río Mendoza, en el Ministerio de Obras y Servicios Públicos se realizó una reunión que fue presidida por el titular de esa cartera, ingeniero Marcos Juárez, y de la que participaron además los técnicos del Banco Interamericano de Desarrollo, ingenieros Julio Pagés y Roberto Infante, especialistas en las áreas de Hidráulica y Agropecuaria, respectivamente.

También asistieron el subsecretario de Obras Públicas, ingeniero Luis Alberto Carral, el secretario general de ese ministerio, doctor Arturo Pedro Lafalla, el superintendente general de Irrigación, señor Julio Terraza, y funcionarios afectados al proyecto Potrerillos.

**Reunión en Irrigación**

Los técnicos sectoriales del Banco Interamericano de Desarrollo que se hallan en nuestra provincia, participaron ayer de una reunión informativa que se realizó en el Departamento General de Irrigación, con la presencia de funcionarios provinciales de las áreas específicas.

Allí, los ingenieros Julio Pagés, del sector hidráulico y Roberto Infante, del Agropecuario del BID, examinaron detenidamente el proyecto en mapas y gráficos y los correspondientes estudios de costos.

Las exposiciones estuvieron a cargo del subsecretario de Obras y Servicios Públicos, ingeniero Luis Carral y del director de Hidráulica, ingeniero Arturo Ahumada.

Se hallaban presentes además el superintendente general de Irrigación, señor Julio Terraza y otros funcionarios.

En primer término se puso de manifiesto que la obra demandará una inversión de 1.400 millones de pesos ley, realizable en etapas a lo largo de siete años y que mejoraron las condiciones de riego de 100.000 hectáreas de todo tipo de cultivos.

Los técnicos del BID, debidamente interiorizados, preguntaron en una parte de la conversación si sería posible reducir el plazo de concreción de los trabajos, lo que fue respondido en forma afirmativa por los especialistas locales, con el agregado que tal hecho dependería exclusivamente de la financiación y que los resultados positivos para el agro se materializarían en un menor lapso.

Se acotó sobre ese punto que los términos para las labores podrían llevarse a tres años. Tales obras comprenden los siguientes puntos: tramo canal San Martín y el mismo cauce en el cruce del Río Mendoza, Paso Las Piedritas; IVº y Vº tramo del canal San Martín.

El ingeniero Ahumada explicó al periodismo que el proyecto ha tenido una favorable acogida por parte de los técnicos que han demostrado interés en el mismo que forma parte del Plan Trienal.

## A temas de su área refirióse el ministro de Obras y Servicios

### Se integrará comisión del río Desaguadero

Sobre varios temas vinculados al área del Ministerio de Obras y Servicios Públicos, conversamos ayer con el titular de esa cartera, ingeniero Marcos Juárez, quien se hallaba acompañado por los subsecretarios de Obras Públicas, ingeniero Luis Humberto Carral, y de Servicios Públicos, contador Carlos Abihaggle; el asesor de gabinete, doctor Arturo Lafalla, y los funcionarios doctora Marta Paillet e ingeniero Néstor Arias.

Consultamos al ministro sobre la decisión del gobierno provincial de donar un terreno de 1 Ha. 9.600 m2. ubicado detrás del hospital "Luis H. Lagomaggiore" a la Asociación Mutual del Personal de Agua y Energía de la Nación, organismo que se propone levantar allí un policlínico para atender los requerimientos asistenciales de sus afiliados. Expresó el ingeniero Juárez que esa mutual, con 10.000 socios, presentó al Poder Ejecutivo la inquietud a fin de obtener un terreno próximo y éste, sensible al problema planteado, analizó la petición. Tras un estudio de los predios fiscales existentes y teniendo en cuenta el propósito esgrimido, se llegó a la conclusión de acordar en cesión, bajo ciertas condiciones, que la entidad deberá respetar, un predio situado detrás del hospital Lagomaggiore y delimitado por las instalaciones del Liceo Militar General Espejo, arroyo seco Papagallos y el Instituto Provincial de la Vivienda, actualmente libre de ocupantes.

Esos terrenos forman parte de los títulos determinados por la ley 2.617, de creación del Parque General San Martín, existiendo una prohibición expresa de ceder temporaria o definitivamente partes de ese predio. Ello ha quedado zanjado con el decreto - ley aprobado por el Gobierno de la Nación, donde se acuerda la cesión a la Asociación Mutual de Agua y Energía con el fin indicado. La entidad tiene un plazo de un año para iniciar la construcción del policlínico y tres para concluirlo; caso contrario el terreno volverá a dominio de la Provincia.

Interrogado el ministro por el aspecto urbanístico del edificio a construirse, dentro del conglomerado actualmente circundante, puntualizó que la planificación tendrá en cuenta la existencia del hospital Lagomaggiore, a fin de lograr un centro sanitario de proyección social, el que contará con una infraestructura adecuada. Afirmó que la presencia de este policlínico no afectará el conjunto urbanístico y que va a embellecer el lugar asignado, actualmente desierto. Refirió que la Provincia, a título de cooperación, cederá algunos de anteproyectos a la Mutual de Agua y Energía, para que ésta los estudie y adecue a sus necesidades, sin perder de vista el conjunto arquitectónico.

Manifestó finalmente que el gobierno de la Intervención ve con satisfacción la creación de este nuevo centro sanitario, que se agregará a los que cuenta actualmente la provincia, sin que le cueste erogación alguna para su presupuesto.

**Río Desaguadero.** — La provincia recibió invitación de la subsecretaría de Recursos Hídricos de la Nación —según nos informó— para integrar la comisión de autoridad de cuenca del río Desaguadero, que forman actualmente La Rioja, Catamarca, San Luis y La Pampa, provincia ésta última que ha sido la iniciadora.

Añadió el ministro que la comisión tiene objeto estudiar el aprovechamiento racional de los recursos naturales involucrados en el área de influencia. A este tema se refirió también la doctora Paillet, señalando que Mendoza tiene a estudio la invitación formulada, lo mismo que San Juan, fiel a su vocación nacional de entenderse con las demás provincias y trabajar concertadamente para determinar los recursos con el resto de los Estados hermanos, tal como ha quedado demostrado con los telegramas enviados a los ministros del Interior y de Economía de la Nación, sobre el caso del río Colorado.

**Ley de Loteos.** — Por su parte, el subsecretario de Servicios Públicos contador Abihaggle, informó que existe un anteproyecto de decreto - ley de reforma a la actual Ley de Loteos de la Provincia girado al Ministerio del Interior, donde se propicia una reducción en el ancho de las calles, que actualmente es de 20 metros. Solo las arterias principales quedarán sujetas a ese ancho, en tanto que para las secundarias se determina 14 m. Se ha adoptado esta posición para disminuir el costo del terreno, sin que ello afecte el tránsito y las condiciones urbanísticas de los nuevos barrios.

También manifestó que funcionarios del área viajaron a Buenos Aires, a fin de considerar aspectos del decreto - ley de blanqueo de loteos clandestinos. Consideró a esta iniciativa como socialmente justa e importante, ya que muchos lotes de barrios no pueden ser escriturados y, en consecuencia, sus propietarios no pueden obtener créditos para edificación, norma que exige previamente el Banco, ni contar con los servicios públicos indispensables a todo conglomerado social.

**Presa El Carrizal** — También anunció el subsecretario, que se ha constituido la comisión interministerial dispuesta por un reciente decreto del Poder Ejecutivo Provincial, encargada de estudiar y determinar la planificación turística del área de la presa El Carrizal. Esta comisión ha fijado días de reunión los lunes, a partir de las 17. Además, se está instrumentando un decreto para establecer las obras que se van a realizar, así como las reservas de terreno para uso público.

**Viaje del ministro** — La próxima semana se trasladará a la Capital Federal el ingeniero Juárez.

Según nos anunció, realizará gestiones ante la Secretaría de Energía y Combustible de la Nación, referidas a financiación de la presa de embalse Potrerillos, sobre el curso del río Mendoza; el tendido de la línea eléctrica El Nihuil - Malargüe y obtener aportes del Consejo Federal de Inversiones para las obras de electrificación en la provincia.

## Hoy se clausura el Seminario de Promoción de Exportaciones

Con la asistencia de altas autoridades nacionales del área económica y representantes de la Intervención Federal, la Universidad Nacional de Cuyo y de diversas entidades empresarias y económicas del país, será clausurado hoy el XI Seminario sobre Promoción de Exportaciones que auspician la Escuela Argentina de la Exportación y el Banco de Boston y cuyo desarrollo se realiza en el marco de actividades de la Escuela de Exportación de Mendoza, dependiente de la Bolsa de Comercio local.

Asistirán al acto de clausura también, representantes de los Bancos centrales de Chile y Bolivia y el embajador de Venezuela en nuestro país, doctor Ernesto Santander, quienes integran el equipo de panelistas del seminario. La delegación de funcionarios nacionales, que arribará hoy a las 13 a Mendoza, por vía aérea, estará encabezada por los secretarios de Comercio y de Comercio Exterior de la Nación, doctores Gerardo Mendoza y Leopoldo Tettamanti. Con ellos viajarán también el secretario de Ciencias y Tecnología, Dr. Carlos Cavotti y el subsecretario de Precios y Abastecimiento, doctor Carlos Marum.

Como se sabe asisten al seminario asimismo los ex secretarios de Comercio Exterior de la Nación, doctores Elbio Baldinelli y Ovidio Ventura, quienes se encuentran en Mendoza desde anteayer, y los diputados nacionales Ricardo Balestra, Ricardo Natale y Carlos Palacio Deheza. Se hallan en Mendoza también, los dirigentes de la Asociación de Gerentes de la Exportación, señores Juan Bidarelli, Roberto Brogart, Alfredo Cormack, Andrés Huerta, Agustín Delano y Mario Miranda.

**La clausura**

El acto de clausura del seminario estará precedido por dos exposiciones comprendidas en el plan de divulgación y esclarecimiento. Una a cargo del secretario de Ciencias y Tecnología, ingeniero Carlos Cavotti, quien desarrollará el tema: "Ciencias y Técnica: sustitución de importaciones", y la otra a cargo del director de la Escuela Argentina de la Exportación, doctor Juan Llamazares, que resumirá las conclusiones del seminario.

Posteriormente las autoridades serán invitadas a descubrir una placa recordatoria de la fundación de la Escuela de Exportaciones de Mendoza y en la oportunidad usará de la palabra el presidente de la Bolsa de Comercio de Mendoza, doctor Carlos Alfredo Gabrielli. Le seguirá en el uso de la palabra el presidente del Banco de Boston, señor Manuel Sacerdote, y acto seguido hablará el ministro de Economía de Mendoza, doctor Roberto Mosso Furlotti. Finalmente expondrá sobre la política exportadora del gobierno nacional el doctor Tettamanti.

En horas de la noche será servida una cena de clausura.

**La jornada de ayer**

En la jornada de ayer prosiguió el desarrollo del seminario sobre promoción de exportaciones en el salón de ruedas de la Bolsa de Comercio. Expusieron el ex secretario de Comercio de la Nación, doctor Ovidio Ventura, sobre el tema, "Comercio Exterior y la actual coyuntura"; el doctor Andrés Concha Gutiérrez, del Instituto de Promoción de Exportaciones del Banco de Chile, quien se refirió al tema: "Posibilidades del intercambio de Chile"; los representantes del Banco Central de Bolivia acerca del tópico: "Posibilidades del Intercambio" y el señor Pedro Camilo López, adscripto a la gerencia general del Banco Central de la República Argentina. Abordó el tema. "Sector Externo. Estímulo a las exportaciones".

Hoy en horas de la mañana continuarán las exposiciones. En primer lugar expondrán los integrantes de la Asociación de Gerentes de la Exportación de Buenos Aires, sobre el tema: "Juego de la Exportación. Posteriormente, finalizando la jornada matutina, hablará el secretario de Ciencias y Tecnología de la Nación, ingeniero Carlos Cavotti. Se referirá a la sustitución de importaciones.

## El empresariado rechazó la imposición de no trabajar los sábados en 10 semanas

La asamblea de empresarios locales, reunidos en el marco de la Confederación Económica de Mendoza (CEM), bajo la presidencia de su titular, Antonio Lo Bello, dispuso rechazar categóricamente los términos del artículo cuarto del decreto que establece la imposición de no trabajar los sábados desde el 12 de enero al 27 de marzo de 1976.

La resolución que integra un grupo de otras cinco medidas fue adoptada en la reunión que el empresariado realizó en la sede del Automóvil Club Argentino para analizar el nuevo horario de actividades de comercio dispuesto por la Intervención Federal de la provincia.

También se dispuso facultar a la comisión directiva de la CEM para que instrumente las medidas que estime conducentes para el logro de la derogación de ese artículo.

**Horario discontinuo**

Otro de los puntos que tuvo decisión unánime expresa la necesidad de reiterar que se mantenga durante todo el año en la provincia, un horario discontinuo de lunes a sábados, con adecuación en horas de apertura y cierre de los establecimientos a las diferencias zonales y de las emergentes de los cambios de estación y clima.

"Insistir —agrega la entidad— para que los sectores industriales tengan horarios coherentes con los del comercio.

"Señalar al gobierno la responsabilidad que asume por cualquier situación de hecho o derecho que se origine como consecuencia de la decisión de suprimir la jornada laborable del medio día del sábado en el periodo del 12 de enero al 27 de marzo; y por el deterioro económico y financiero que pudiera originar a las empresas la medida apuntada".

Finalmente se determinó integrar la comisión especial a través de la cual los representantes empresarios defenderán el horario discontinuo y la coherencia con la industria.

### Políticas

**Movimiento de Integración y Desarrollo**

**Comité provincia** — Hoy, en la sede partidaria de Alberdi 38, de ciudad, se reunirá el Comité Provincia del MID. En la oportunidad se analizarán las resoluciones de la mesa directiva del Comité Nacional, que deliberó el 29 y 30 del mes último en la Capital Federal. El titular del Comité Provincia, doctor Rodolfo Calvo —quien es secretario del organismo nacional—, informará lo tratado y solicitará la opinión de los miembros del cuerpo para determinar las formas en que serán ejecutadas aquellas resoluciones en Mendoza.

**Movimiento Nacional Justicialista**

**Rama Femenina de Las Heras.**— Informó esta agrupación política que el acto que debía realizarse hoy en el departamento ha sido diferido para mañana, a las 17.

**Unión Cívica Radical**

**Movimiento de Renovación y Cambio.**— Informó que ha dirigido un telegrama al presidente del Bloque de Senadores Nacionales del radicalismo, Dr. Carlos Perette, en el que se expresa el apoyo al proyecto de ley de fraccionamiento y envasado de vino en origen, por ser una vieja iniciativa radical en defensa, entre otros, del derecho del consumidor a insumir productos genuinos.

El telegrama lleva las firmas del presidente y secretario general de la mencionada agrupación, doctores Felipe Llaver y Mario Fraducco, respectivamente.

## Se expuso sobre economía y comercio exterior de Chile

Un amplio y pormenorizado panorama del proceso económico de Chile en la actual coyuntura y de sus perspectivas de estabilidad y expansión trazó el jefe del Instituto de Promoción de Exportaciones del Banco Central de ese país, doctor Andrés Concha Gutiérrez, que se encuentra en Mendoza participando del XI Seminario de Promoción de Exportaciones que auspicia la Escuela Argentina de la Exportación y organiza la Bolsa de Comercio de Mendoza.

El funcionario chileno, luego de referirse a los vínculos que unen a Chile con los mercados argentinos y en especial de Cuyo, explicó las características de la política económica que aplica el gobierno actual de su país y señaló las orientaciones y estructura de su comercio exterior a partir del cambio político producido en ese país después de setiembre de 1973. Destacó las medidas adoptadas por las autoridades chilenas "para normalizar el proceso económico distorsionado entre 1971 y 1973"; el que por otra parte también sufrió los problemas que afectan a todos los países en desarrollo como consecuencia de la crisis mundial. "A Chile —dijo— le afectó brutalmente la crisis mundial, especialmente por el encarecimiento de los combustibles y la caída del precio de las exportaciones de cobre". Dijo que esa situación se explica si se tiene en cuenta que Chile es un país prácticamente monoexportador.

Afirmó el doctor Concha Gutiérrez que el gobierno de su país se vio obligado a tomar medidas muy duras para superar las grandes dificultades. "Cuando un país se empobrece —expresó— tiene que vivir pobremente y su nivel de consumo se reduce; la población tiene que adecuar sus hábitos de consumo a la situación. Informó que en la estructura del comercio exterior gravitan extraordinariamente las importaciones de productos agrícolas cuya importación alcanza a los 560.000.000 dólares. Afirmó que, sin embargo, Chile debía ser exportador de productos alimenticios en lugar de importarlos.

Señaló que la situación se agravó en razón de que el precio promedio del cobre, que en 1963 era de 80,7 la libra, ascendió en 1973 a 101 la libra, en 1974 a 137,7 y en diciembre de 1974 bajó a 60 la libra. En términos reales la caída del cobre alcanzó a 190 por ciento. Explicó que el 26 por ciento del servicio de la deuda externa proviene de las exportaciones, agudizándose el proceso de inestabilidad por la necesidad de importar productos agrícolas.

Dijo el doctor Concha Gutiérrez que esta realidad lleva al gobierno de su país a diversificar la composición de las exportaciones, que en 1973 estaban representadas en un 81 por ciento por el cobre. Aseveró que a raíz de las medidas adoptadas por el gobierno se ha logrado modificar esa estructura al punto que la exportación de productos industriales, que en 1973 tenía una participación del 7,3 por ciento, en 1974 alcanzó al 13,1 por ciento. Dijo que en un año la exportación de productos manufacturados aumentó en un 150 por ciento, mencionando la significación que reviste en ese cuadro la harina de pescado, la celulosa, el papel y productos petroquímicos.

## Asumió administrador de Agua y Energía

Ceremonia en la que se puso en posesión del cargo al administrador regional Cuyo de Agua y Energía, en primer plano en la foto.

Ayer al mediodía fue puesto en funciones el administrador regional Cuyo de Agua y Energía de la Nación, ingeniero Orlando Pedro Abaurre, quien se desempeñará en este cargo con retención de su actual función de gerente de Ingeniería.

La ceremonia se realizó en la sede de la repartición estatal de San Martín esquina Sarmiento y fue presidida por el gerente de control de la Administración Central, ingeniero Jorge Riviere. Asistieron al acto el jefe de la divisional Mendoza, ingeniero Miguel Gardoqui, el titular de la divisional San Juan, Felipe López García; el secretario general del Sindicato de Luz y Fuerza, Alejandro Rodríguez y funcionarios y empleados de la regional.

Ing. Orlando P. Abaurre

El ingeniero Jorge Riviere al poner al frente de la regional al ingeniero Orlando Abaurre señaló que era muy natural que la administración central de la empresa decidiera poner al frente a un hombre de Mendoza de indudables méritos como el ingeniero Abaurre, "quien continuará y afianzará la labor iniciada".

Destacó también Riviere que la descentralización operativa que prevén las administraciones regionales del interior debe ser mucho más profunda para que éstas se conviertan en verdaderos brazos ejecutores de la central.

El funcionario designado, por su parte, dijo que "el éxito de esta administración regional es el éxito de la administración central y del país, que está por encima de todo". Destacó la importancia de la regional Cuyo de Agua y Energía por su gran capacidad operativa y la calidad de los hombres que trabajan en ella.

Posteriormente se ofreció un almuerzo de despedida al ingeniero Jorge Riviere quien regresó a sus funciones en la Capital Federal.

## Centenario de la misión de la Misericordia

Las comunidades en nuestro medio del Instituto "Hijas de la Misericordia" realizarán a partir de hoy la celebración del centenario de la actividad de su misión en nuestro país.

Los actos han sido organizados por las comunidades del Colegio "Nuestra Señora de la Misericordia". Colegio "Casa de María Madre de Misericordia", de Rivadavia y de los hospitales "Emilio Civit", "El Carmen" y "José Néstor Lencinas".

El programa celebratorio se iniciará hoy con un acto en el Teatro Independencia que se iniciará a las 19.30, en homenaje a Santa María Josefa Roselio, fundadora del Instituto. Luego de la recepción de autoridades se presentarán las abanderadas y se entonará el Himno Nacional. Hablarán luego la profesora Sol Venus Soberón y el doctor Antonio M. Drovandi y posteriormente se representará la obra teatral "Sembrador de amor", bajo la dirección de la profesora Soberón.

Mañana, a las 19, en el templo Don Bosco, habrá una concelebración eucarística en acción de gracias.

Los actos finales están previstos para el 16 de noviembre próximo y se iniciarán a las 10.30 en el Colegio "Nuestra Señora de la Misericordia". En esa oportunidad, el arzobispo de Mendoza, monseñor Olimpo Santiago Maresma bendecirá la nueva capilla del Colegio y oficiará una misa; se descubrirá luego una placa recordatoria y hablará el presidente de la Comisión de Padres del establecimiento, señor Luis J. Giménez Costa. Por último se servirá un vino de honor.

## Entidades culturales

**Rotary Club de Fray Luis Beltrán.** — Recibirá hoy la visita oficial del gobernador del Distrito 484, señor Luis M. Vial, acompañado de su señora esposa. A las 18 se reunirá con el presidente de la entidad, señor Antonio Badín y los funcionarios del club y por la noche será invitado de honor de cena que se realizará en el Colegio Don Bosco de esta localidad, de la que participarán los socios y sus esposas.

## Comienzan hoy los actos del "Día del Camino"

Hoy tendrán comienzo los actos celebratorios del Día del Camino, que se cumple pasado mañana, y que han sido organizados por la Dirección Provincial de Vialidad. A las 13 se servirá un cóctel y se entregarán medallas a los trabajadores viales con 30 años de servicio en el Departamento Talleres.

El programa para mañana se iniciará a las 9 con el recorrido e inauguración de obras viales en los departamentos San Rafael y General Alvear; a las 11 inauguración del edificio de la 9ª seccional, donde a las 11.30 se servirá un almuerzo y se entregarán medallas a los trabajadores viales con 30 años de servicio. Participará personal de las seccionales 8ª, 9ª y 19ª.

Los actos centrales se llevarán a cabo el domingo, conforme el siguiente programa: a las 8, ofrenda floral en la plaza San Martín; 8.30, misa en memoria de los trabajadores viales fallecidos, que se oficiará en la catedral de Nuestra Señora de Loreto. Participará personal de la Dirección Nacional de Vialidad; 9.30, recorrido e inauguración de obras viales en los departamentos Rivadavia y San Martín y en el distrito Tres Porteñas; 12.30, almuerzo en la Seccional 18ª, Tres Porteñas y entrega de medallas a los trabajadores viales con 30 años de servicio. Asistirán autoridades provinciales y funcionarios y personal de la Dirección Provincial de Vialidad.

**Personal con 30 años de servicio**

La nómina del personal que ha cumplido 30 años de servicio, y que recibirá medallas recordatorias, es la siguiente; administración, Máximo Roberto Videla, Juan Carlos Delgado, Alberto Eduardo Quiroga, Antonio Alfonso Borzotta y Francisca de Patricio Cruz. Talleres, Miguel Castellino, Aldo Enrique Schulze, José Bagatolli, Pedro Clodomiro Balderrama, Domingo Agustín Trejo, Juan A. Francés y José Soriano. Estación de Servicio, Franklin Dardo Estrada y Antonio Muñoz. Primera Seccional, Carlos S. Frigole, León Lucero y José Cornejo. Segunda Seccional, Antonio Leal y Salvador García. Tercera Seccional, Anselmo Pantaleón Gutiérrez, Raymundo Daniello, Guillermo Juárez, Sebastián Carmona, Alfredo Casalegno, Luis Juan Ortubia, Bernardo Lorenzo Pezalacci, Antonio Putalivo, Andrés Segundo Salinas, Américo Sarmiento y Ceferino Villanueva. Cuarta Seccional, Ernesto Ortolani y Ladislao Arturo Abrego. Quinta Seccional, José Gabriel Imburgia, Héctor Cesáreo Bazán, Carlos B. Bolognesi, Martín R. Godoy, José Evaristo Quiroga y Amancio Amadeo Tagua. Sexta Seccional, José Domingo Andrada, Elías Florentino Figueroa, Gabriel Antonio Peña y Domingo Robledo. Séptima Seccional, Eduardo Santiago Brantiz, Oscar Santos Rodríguez y Fernando Coronel. Octava Seccional, Gabriel Quiroga, Felipe Acuña, Ernesto Bustos, Francisco Chandía, Ciriaco González, Francisco Magallanes, Pedro Pascual Solorza, Pío Sosa y Pedro Taste. Novena Seccional, José Felipe Herrera. Décima Seccional, Leopoldo Acosta y Amador Lucero. Undécima Seccional, Hugo Balmaceda, Hipólito Genaro González y Tomás Terraza. Décimo Tercera Seccional, Aníbal Sánchez, Pedro Morales, Pedro Villarruel, Pedro Morales, Miguel Moyano y Arturo Páez. Décimo Quinta Seccional, Ramón Baldomero Fernández y Raymundo Ledesma. Décimo Novena Seccional, Pedro Mancilla y Personal Volante, Teodoro González, Benjamín Millán, Benjamín Leiva, Jesús Waldo Flores, Juan Abelardo Prado, Ismael Villegas, Víctor Antonio Guarnieri y Nori Tadeu.

## Cierra ciclo de divulgación un instituto

Hoy a las 21.30, en San Martín 1178, el Instituto Italiano de Cultura dará término a su ciclo de divulgación, con el audiovisual titulado "Bajo el sol de Senegal", del profesor Jorge Milone. Por medio de diapositivas en color y música, expondrá la vida actual y las costumbres de ese país africano, recientemente visitado por el disertante.

Además de aspectos de la ciudad de Dakar, capital del Senegal, se verán panoramas de la isla de Gorée y de las playas de Kayar. El público tendrá libre acceso.

## Modificóse el precio del vino turista

Se fijaron nuevos precios fijos y obligatorios para la venta del vino denominado "Turista". Por resolución 425 del Ministerio de Economía los nuevos precios para la venta al público —en comedores y similares y en negocios minoristas, en botellas de 700 centímetros cúbicos— son los siguientes: tinto, $ 16; blanco, $ 15 y rosado $ 14. La resolución tiene vigencia desde ayer

La disposición deja constancia de que "los nuevos valores asignados modifican los establecidos por las normas provinciales vigentes, pero dejan subsistentes las demás disposiciones complementarias referidas a otros aspectos de comercialización que en cada caso se hubieran establecido". Se expresa además que "las infracciones a lo dispuesto, como cualquier acción u omisión que tienda a desvirtuar sus propósitos, hará pasibles a sus actores de las sanciones previstas en la ley nacional Nº 20.680".

En los considerandos se señala que "se han modificado los precios de venta de los vinos comunes; que la evolución inflacionaria ha modificado el valor nominal de los insumos y que, en consecuencia, corresponde actualizar el precio de venta del vino turista, por lo que se han efectuado los estudios pertinentes, discriminando los precios de consumo de vino por tipo".

## Atrasóse el pago a los estatales

No pudo iniciarse ayer, como estaba anunciado, el pago de los haberes de setiembre al personal de la administración pública provincial. Ello fue consecuencia de bajas de tensión en el suministro de energía eléctrica durante las noches del martes y del miércoles, que afectaron el funcionamiento de computación IBM en el centro de cómputos de la Casa de Gobierno, lo que paralizó el trabajo de los técnicos durante 20 horas.

Solucionados los inconvenientes, informóse que los pagos, conforme a los turnos publicados oportunamente, se iniciarán hoy y que se habilitará el día de mañana para que los turnos y horarios de la semana entrante no sufran variantes.

## Reunión de adjudicatarios de U.J.E.M.VI.

El consejo directivo de U.J.E.M.VI., Unión Judiciales, Estatales y Magisterio para la Vivienda, convocó a todos los preadjudicatarios del Barrio Jardín Norte. La reunión, que tendrá carácter informativo, se realizará mañana a las 11, en el estadio de la Asociación Mendocina de Box, avenida Mitre 1771, ciudad. En su transcurso se hará conocer a los asistentes las gestiones realizadas ante las autoridades del Banco Hipotecario Nacional sobre el monto del 4 % y pago de cuotas.

## El gobierno indicó que son ilegales aumentos de precio por estacionamiento

"Los propietarios de playas de estacionamiento deben volver a aplicar los valores anteriores, ya que los aumentos cobrados por aquéllos no son legales".

Así se nos informó ayer en Casa de Gobierno a través del director de Difusión de la Intervención Federal, señor Alfredo Del Giusti. Dijo el funcionario que la Subsecretaría de Industria, Comercio y Minería observó el procedimiento, por cuanto por una resolución de la Secretaría de Comercio de la Nación, los precios están congelados al 15 de septiembre pasado.

Los propietarios de playas concurrieron ayer a la Casa de Gobierno para conversar sobre el particular con el subsecretario de Industria, Comercio y Minería, doctor Nicolás Becerra, quien se negó a recibirlos, puntualizándoles que antes de iniciar cualquier tipo de conversación sobre el tema, debían dejar sin efecto el incremento dispuesto unilateralmente, calificándolo de "arbitrario y no justificado".

En consecuencia, las playas que no reduzcan los valores por estacionamiento a los que tenían con anterioridad, serán severamente sancionadas por la autoridad competente.

# El INV. dictó normas para operaciones de traslado

La intervención en el INV dictó una resolución por la cual se establecen normas de aplicación del decreto Nº 2061/75 del Poder Ejecutivo Nacional, relativo a las operaciones de traslados autorizados por el INC., sean locales o interprovinciales, las que tendrán plazo para realizarse desde la fecha de su otorgamiento hasta la terminación del mes siguiente.

La resolución del INV., que lleva el Nº 205, aprueba normas de procedimiento y el formulario correspondiente de certificado de tránsito limitado.

Se establece también que "en todos los casos de traslados locales o interprovinciales los establecimientos vitivinícolas deberán dar cumplimiento a lo dispuesto por el Decreto Nº 2061/75 y a las disposiciones fijadas por los Decretos Nros. 24.353/33 (Art. 28 - Tit. VII RGII) y 72.740/35 en cuanto no se opongan al Decreto indicado en primer término, y a la presente Resolución y sus normas anexas. En caso de insolvencia los responsables serán pasibles de las sanciones dispuestas por el Art. 4º del Decreto Nº 2061/75".

### Normas de procedimiento

Los procedimientos aprobados son los siguientes:

Los interesados que deban efectuar traslados de vino y/o mostos ya sean locales o interprovinciales, deben presentar la solicitud respectiva por cada tipo de vino (tinto, clarete, blanco, etc.) acompañada del duplicado del certificado de análisis, el que deberá constar en cada Certificado de Tránsito. Se otorgará un Certificado de Tránsito por cada uno de los vehículos a utilizar.

Estos Certificados deberán acompañar en todo momento la carga autorizada, para lo cual deberá obrar en poder del conductor del vehículo. Terminada la operación, el receptor del producto, deberá efectuar la comunicación pertinente, acompañando los Certificados de Tránsito utilizados, como así también aquellos no utilizados.

Cuando haya transcurrido el primer mes de otorgamiento del permiso de traslado, sin que éste haya sido concluido, el establecimiento remitente, con la conformidad del receptor, deberá comunicar por nota a la dependencia del Instituto Nacional de Vitivinicultura de jurisdicción donde se inició el traslado, el volumen trasladado en ese mes y el saldo que resta trasladar. Esta comunicación deberá efectuarse dentro de los primeros cinco días hábiles del mes siguiente.

El artículo 2º del Decreto 2061/75 establece: "Cuando por circunstancias especiales, los industriales peticionantes, no hayan podido dar término a la operación de traslado dentro del plazo fijado por el artículo anterior, el Instituto Nacional de Vitivinicultura por intermedio de sus Seccionales y Distritos podrá acordar prórroga del mismo, siempre que los intervinientes, lo soliciten dentro de los diez días anteriores al vencimiento de la autorización de traslados".

Al respecto la Resolución del INV dice:

Cuando se solicite la prórroga a que se hace referencia en el Art. 2º del Decreto Nº 2061/75 la misma se acordará para su realización, como máximo, hasta la terminación del mes subsiguiente al de la autorización del traslado; esta solicitud deberá ser presentada por la firma remitente del producto, la que deberá indicar, además de los motivos del pedido de prórroga, los volúmenes del producto trasladado hasta esa fecha, así como los de los que restan trasladar, para lo cual adjuntara los Certificados de Tránsito utilizados con la suma parcial de cada uno, a fin de que el Instituto Nacional de Vitivinicultura tome nota y los renabilite dejando la constancia respectiva inmediatamente después de la suma parcial ya trasladada. Cumplido lo indicado precedentemente se devolverá al interesado los Certificados presentados. Finalizado el mes de prorroga, sin que se haya concluido el traslado se lo considerará terminado con el volumen real trasladado, debiendo el receptor dar cumplimiento a lo indicado en el punto b).

Los Certificados de Transito (Form. Nº 821) para tener validez tendrán que estar llenados en todos sus enunciados, sin enmiendas ni raspaduras. Cualquier irregularidad que se observe será de exclusiva responsabilidad del remitente o el receptor, según corresponda. El receptor del producto tiene la obligación, a la llegada de cada viaje, de verificar si el Certificado de Tránsito que acompaña la carga, se encuentra en forma reglamentaria; ed no ser así deberá efectuar las reservas del caso.

Se recomienda a los interesados adoptar en las respectivas presentaciones a que se refieren las presentes normas los modelos de Inicio de Traslado, Solicitud de Prórroga Parcial de Traslado, Solicitud de Prórroga Total de Traslado, Comunicación de Terminación de Traslado y Anulación de Permiso de Traslado, qeu figuran como anexo en estas normas".

# Club andinista organizó una marcha infantil

El Club Andinista Mendoza ha organizado para mañana y pasado su tercer Marcha de Regularidad Infantil "Premio Mimí Rodríguez", a realizarse en el parque General San Martín.

La partida se efectuará desde los Caballitos de Marly y la inscripción se cerrará en el mismo lugar una hora antes de la partida del primer equipo. Esta saldrá a las 16 desde el mismo punto de concentración. Por la noche se realizara el fogón Andino.

En la segunda jornada, que será a las 14, se hará la entrega de premios, procurando que todos los equipos obtengan premios y se dará por finalizada la marcha a las 15 del domingo.

El precio de la entrada será de 60 pesos de la nueva moneda e incluye la provisión de carpas por el Club, la media tarde del sábado y el desayuno y almuerzo del domingo.

# Almuerzo del Liceo Agrícola

La Asociación Cooperadora del Liceo Agrícola y Enológico "Domingo Faustino Sarmiento" organiza un almuerzo campestre que se realizará el domingo en las instalaciones de la Escuela Técnico Agraria "Miguel Pouget", calle Valentín sin número de Bermejo, Guaymallén. Se recomendó a los asistentes llevar cubiertos y platos.

DESDE EL AEROPUERTO

# El senador Cámpora explicó aspectos de la ley de vinos

En la tarde de ayer regresó a nuestra provincia el senador nacional Pedro Cámpora (Frejuli-Mendoza), quien fue consultado acerca del período de sesiones ordinarias que finalizó el martes último.

Dijo que la última sesión se dio por concluida a las 24, tal como lo exige el reglamento. La Cámara de Senadores cumplió con su plan de labor y dio sanción a todos los proyectos que envió la Cámara de Diputados. En tal sentido indicó la prórroga a la ley de locaciones urbanas y la ley de vinos, que fue girada a Diputados con media sanción.

Refirió que la ley de vinos fue aprobada por unanimidad por todo el Senado y en su opinión, aquella será muy beneficiosa para Mendoza y San Juan.

Se le hizo presente que el sector empresario de Mendoza había centrado sus objeciones al proyecto de la ley de vinos, en que nuestra provincia tenía un solo representante en el directorio del Instituto Nacional de Vitivinicultura, a pesar de concurrir con el 70 % de la producción total de esta industria en el país. Afirmó el senador Cámpora que ese aspecto ha sido corregido y Mendoza va a tener dos representantes y con la elección del presidente del INV por cuenta de Mendoza.

También se refirió a la renuncia del doctor Carlos H. Evans a la vicepresidencia primera del Cuerpo. Dijo que la dimisión fue aceptada la noche de la última sesión, por haberla enviada el doctor Evans por escrito y aparte, en forma verbal pidió a varios senadores que la aceptaran, ya que por razones de salud no podía continuar. Por eso —subrayó— el Senado se vio obligado a aceptar esa dimisión, pero se abstuvo de designar remplazante para esas funciones, lo que concretará en la primera sesión del período extraordinario.

Manifestó el senador Cámpora no conocer la fecha de convocatoria a extraordinarias y el temario que está preparando el Poder Ejecutivo.

Ante una pregunta, dijo que estuvo con su hermano el ex presidente de la Nación doctor Héctor J. Cámpora, a quien fue a recibir el día que regresó al país. Dijo que ha estado todos estos días con él, ha llegado muy bien y con excelente salud.

—¿Cuál será la actividad política del doctor Cámpora?

—Yo creo que la ha de iniciar dentro de poco, todo depende del plan de labor que se haga él en la parte política. Entiendo que es un hombre del peronismo y ha de trabajar por el peronismo como lo ha hecho durante toda su vida.

# Ampliaciones en la Seccional 4ª de Policía

En una ceremonia que se realizará mañana a las 11 se iniciará oficialmente la construcción de comodidades para personal policial y detenidos, en el viejo edificio de la Seccional 4ª de Policía, ubicado en San Martín 2556.

La obra se realizará por iniciativa de la Cooperadora Policial de la mencionada seccional, cuyo propósito es terminar un viejo proyecto. Los trabajos serán financiados con donaciones y recursos provistos por la entidad.

Autoridades de la CGT informan al periodismo sobre programa de becas.

# Convenio para becar a obreros estudiantes

En la CGT regional Mendoza se realizó una reunión de prensa, para informar sobre el convenio firmado entre el Ministerio de Cultura y Educación de la Provincia, (Instituto del Becario), y esa confederación, para el otorgamiento de becas a trabajadores e hijos de trabajadores, para estudios en los tres niveles. El secretario general de la entidad obrera explicó los móviles que habían llevado a la gestión y luego el ministro provincial aclaró que dicho convenio había sido firmado ya cuando el señor Carlos Mendoza estaba a cargo del gobierno de la provincia y que ahora se habían concretado los detalles finales para su puesta en marcha. El 4 se entregarán las primeras becas asignadas, en el local de la Asociación de Vendedores de Mendoza, entidad gremial con la que se ponía en marcha el sistema.

Estuvieron presentes durante este acto, el ministro de Cultura y Educación, profesor Dardo Olguin; el secretario general de la CGT regional Mendoza, Carlos A. Mendoza; el secretario adjunto, señor Ramón López, y el secretario general de las 62 Organizaciones, Manuel H. López y miembros del secretariado general. Además, concurrieron representantes del Instituto del Becario.

### El convenio

Los lineamientos generales del contenido del convenio mencionado, son los siguientes:

### Fines

Propender al acceso cada vez mayor de los trabajadores y sus hijos a todas las instancias y niveles de enseñanza.

### Objeto

Otorgamiento de becas a trabajadores e hijos de trabajadores, con menores recursos, o miembros de familia numerosa, para cursar estudios primarios, secundarios y universitarios.

### Modo operativo

Establecimiento según las posibilidades, de un cupo de beneficios por sindicato adherido a la C.G.T., que deberán cubrir el cincuenta por ciento del monto que se conceda, quedando a cargo del gobierno de la Provincia, el otro cincuenta por ciento.

Cobertura con los beneficios, no sólo de los gastos de estudio, sino además suplir proporcionalmente el ingreso que el becario no ingrese a su núcleo familiar, como consecuencia de su dedicación al estudio.

Invitación al Consejo Nacional de Educación, al Consejo Nacional de Educación Técnica, a la Dirección Nacional de Educación del Adulto, a la Universidad Tecnológica Nacional, y a la Universidad Nacional de Cuyo, a adherir al presente convenio.

Descentralización operativa en la tramitación de las becas en comisiones especiales de los propios sindicatos, asesorados y orientados por personal especializado del Instituto Becario, dependiente del Ministerio de Cultura y Educación.

### Notas salientes del convenio

Es el primer convenio de este tipo celebrado en el país. Se cubre no sólo gastos de estudio, sino la sustitución del ingreso por la disminución laboral al estudiar.

Se crea un Centro de Apoyo al Becario, con sede permanente en C.G.T. (biblioteca, centro de reuniones, organización social, etc.)

Obligatoriedad del becario de prestar un servicio comunitario a pedido de la CGT., con supervisión del Instituto Becario.

### Montos y selección

110 becas primarias de $ 2.000 anuales cada una; 60 becas secundarias de $ 4.000 anuales cada una; 50 becas universitarias de $ 6.000 cada una.

Posibilidades económicas del postulante. Capacidad del mismo en cuanto a su estudio Prioridad geográfica de residencia del postulante. Elección de la carrera del mismo. Sensibilidad social y acción comunitaria del postulante.

# Sobre cáncer femenino se disertará hoy

Esta tarde a las 17.30, en la Escuela Nº 123 "Ricardo Báez" Dr. Moreno 2877, Las Heras, la doctora Adelina Castillo de Rufino ofrecerá una conferencia destinada a docentes, madres de alumnas y vecinas del establecimiento sobre cáncer femenino. La reunión cuenta con el auspicio del Cuerpo de Voluntarias del Instituto de Oncología "Dr. Flockstrumpf", dependiente de la Liga Mendocina de Lucha contra el Cáncer "Joao Schiappa de Azevedo". Asistirá a la conferencia un grupo de damas del Cuerpo de Voluntarias.

# Charla sobre enfermedades venéreas

En el salón del Automóvil Club Argentino se llevará a cabo hoy la tercera charla sobre enfermedades que auspiciadas por el Ministerio de Bienestar Social ha organizado la Cámara Júnior de Mendoza. En la oportunidad el doctor Alberto Torres Cortijo hablará sobre "Enfermedades venéreas".

El próximo viernes se ofrecerá en el Instituto de Oncología una disertación sobre el cáncer a cargo de la doctora Adelina Castillo de Rufino. En los dos actos el acceso será libre.

## Culto católico

**Profesionales de Acción Católica** — Hoy, a las 22, en la parroquia de San Agustín se hará como todos los viernes primeros de mes, la jornada de espiritualidad para profesionales católicos y sus familias. Se iniciará con el rezo del Santo Rosario, y finalizará con una misa celebrada por el reverendo Luis González. La jornada es organizada por el grupo de Profesionales de Acción Católica de la Arquidiócesis de Mendoza.

# Celebran el "Día de la Odontología"

Se celebra hoy el "Día de la Odontología". Por tal motivo el círculo que agrupa a los profesionales de esa especialidad ha organizado una serie de actos.

El programa es el siguiente: 11 horas, misa celebrada en la capilla de los Hermanos Maristas; 12, acto académico en la sede social, en el que se procederá a la recepción de nuevos socios, que son las doctoras María Cristina Quiroga, María Cristina Méndez, Alicia Marchesi, Ninfa Tisera, Marta Bono, María Angélica Abadala y Graciela Semmoloni, y los doctores Osvaldo Adam, Luis Moretti, Mario Pappalardo y Guillermo Doyhenard.

Posteriormente se procederá a la entrega de medallas a los socios que han cumplido sus bodas de plata con la profesión, doctoras Rosa de Hassan, Elsa Ruttiman, Ana de Moreschi y el doctor Santiago Cabezón Marín.

Además se otorgarán diplomas a los socios vitalicios, doctores José de Casas, Hugo Fóscolo, Ricardo Antonio, Aarón Bonder y Carlos Botello Vargas.

A las 13 se servirá un vino de honor, y a las 22, una cena en un restaurante de Guaymallén.

# Reunión del Centro Minero

El Centro de Minería de Mendoza informó que mañana, a partir de las 18, se realizará una reunión del consejo directivo de la Confederación Argentina de la Minería. Se tratará el siguiente orden del día: lectura y aprobación del acta anterior; convenios laborales: rama extractiva; política minera: coyuntura actual; asuntos varios y correspondencia. La entidad solicitó, dada la importancia de los temas a tratar, la concurrencia de todos los asociados.

# Gestiones del personal del Banco de Mendoza

Juzgaron como de exitosas a sus gestiones en la Capital Federal integrantes de la Comisión Gremial Interna del Banco de Mendoza durante una conferencia de prensa a la que convocaron en la víspera.

El secretario general de dicha comisión, Ricardo Félix Villegas, y los delegados generales del personal de la entidad bancaria, Luis Reston, Agustín Cuevas y Celestino Víctor Moreno, viajaron el lunes último a Buenos Aires, debido a un expreso mandato de asamblea, y ante un conflicto suscitado por el pedido del personal de un incremento en el adicional por movilidad que percibe.

Expresaron los dirigentes que en la actualidad los trabajadores del Banco de Mendoza perciben un adicional por movilidad de $ 390 mensuales. El personal, días atrás, solicitó a las autoridades del banco un incremento en ese monto. Respondieron que existía un impedimento para otorgar ese incremento a raíz de lo que expresa el artículo 47, del último convenio laboral.

"Viajamos entonces a Buenos Aires para que los compañeros del secretariado nacional de la Asociación Bancaria, nos dieran su interpretación, en cuanto al alcance del texto de dicho artículo. Mantuvimos dos entrevistas con el secretario general, Juan Ezquerra, en una de las oportunidades ante compañeros de la Seccional Mendoza de la Asociación Bancaria. Se nos ratificó que el texto del artículo 47 no impide la aplicación del incremento en el adicional por movilidad. Lo que dicho artículo pretende es evitar una anarquización en los salarios, al señalar que todo aumento en los sueldos debe tener el aval de la Asociación Bancaria y del Banco Central.

"Por eso consideramos que nuestra gestión en ese sentido fue auspiciosa. Queremos llevar tranquilidad a los compañeros del Banco de Mendoza. Ahora entrevistaremos al directorio para llegar a un acuerdo. Para informar de lo actuado hoy efectuaremos una asamblea de delegados de Casa Matriz, y el lunes otra de delegados generales".

### Sucursal Buenos Aires

Señalaron también los dirigentes bancarios que llevaban el mandato de interiorizarse de la situación de los empleados del Banco de Mendoza, en Buenos Aires.

"La empresa había dejado cesantes a 3 compañeros, suspendido a 2, y otros 12 habrían estado en disponibilidad para ser trasladados. Todos sancionados por la petición del incremento por movilidad. Al tener una negativa de las autoridades de la sucursal, los compañeros, en asamblea, decretaron un paro por tiempo indeterminado. La medida de fuerza no contó con el aval de la Asociación Bancaria, Seccional Buenos Aires, que le revocó el mandato a los miembros de la comisión gremial interna. Al quedar éstos sin fuero gremial, fueron sancionados por la empresa".

"La medida originó otra medida de fuerza decretada ahora por la Seccional Buenos Aires de la bancaria. Se firmó entonces un acta suscripta por representantes del directorio del Banco de Mendoza, y de las seccionales Buenos Aires, y Mendoza de la bancaria, por la que se dejaron sin efecto las sanciones, aclarándose que no se va a permitir ningún tipo de traslados por motivos similares".

Otra de las gestiones fue plantear al secretariado nacional de la Asociación Bancaria la necesidad de un aumento salarial, expresándose que toda gestión en ese tipo está a cargo de la CGT nacional.

# Entidades científicas

**Sociedad de Urología y Nefrología de Mendoza.** — El 6 de octubre, a las 21.30, en el local situado en Olegario V. Andrade 496, se llevará a cabo una asamblea general extraordinaria de esta entidd. El orden del día sera: "1º) Modificación de los estatutos a fin de incluir entre los fines de la sociedad la actividad gremial; 2º) Consideración de los aranceles vigentes para las actividades urológicas y nefrológicas en relacion con las obras sociales y mutuales; 3º) Título de especialistas en urologia o nefrologia; 4º) Internatos en ambas especialidades".

# Los médicos realizarán hoy un paro de actividades

El Círculo Médico de Mendoza, emitió un comunicado en el que sienta su posición ante la medida de fuerza dispuesta por la Confederación Médica de la República Argentina.

En el texto se expresa que la entidad "hace pública su firme adhesión al mismo (al paro) solidarizándose con los médicos de los hospitales nacionales de la Capital Federal, con motivo de las justas reclamaciones por ellos formuladas".

"A ese respecto conceptuamos —se agrega— que nuestro apoyo a la medida de fuerza adoptada, además de implicar una actitud solidaria ante la reivindicación salarial peticionada por los colegas, representa nuestra formal protesta ante el rechazo de la personería gremial gestionada por la Federación Médica Gremial de la Capital Federal, y en reclamo del plan de emergencia sanitario sugerido por la Confederación Médica de la República Argentina que constituye otra razón del conflicto. El paro se llevará a cabo en todos los ámbitos de la actividad médica (estatal, paraestatal, privado, docente y municipal) con mantenimiento de las guardias que aseguren la atención de todas las emergencias".

# Sobre situación económica del país se hablará

Hoy, a las 19, finalizará en el Instituto Cuyano de Cultura Hispánica, el cursillo que se viene dictando sobre "Temas de hoy".

En esa oportunidad el profesor Francisco Navarro Vilchez disertará sobre "La actual situación económica argentina y sus principales factores generadores". El público tendrá libre acceso a la sala.

# Asamblea de docentes nacionales

La Junta Coordinadora de Entidades Docentes Nacionales convocó a los docentes nacionales de todos los niveles y jurisdicciones, para mañana a las 16.30. Durante la reunión, que se llevará a cabo en calle Mitre 416, ciudad, se considerará el informe sobre lo actuado y resuelto en el último confederal de CTERA, realizado en la ciudad de Paraná, y las motivaciones de la continuidad del plan de lucha con los paros establecidos para los días 7, 8 y 9 de este mes. Al mismo tiempo, la Junta exhortó a todos los docentes a acatar disciplinadamente los paros decretados.


DISTRIBUIDOR
NO EXCLUSIVO
con experiencia en el ramo de sillas plegables metálicas de primera calidad, con patente exclusiva. - Presentarse personalmente o por carta a:
METALURGICA PLATENSE S. A.
Calle 92 Nº 5161 - Villa Bonich - San Martín
Pcia. de Buenos Aires - T.E. 768-3705
3|10|F|3|10|D

La del horno autolimpiante.
COCINA CORALLINE ARTHUR MARTIN
EXCLUSIVAMENTE EN SUS AGENTES

Si usted vuela mucho, no querrá que cambiemos.

Ahora con DC10 desde Buenos Aires a Frankfort.

Lufthansa
Líneas Aéreas Alemanas

Por qué una radio común?

Ya existe HITACHI la supersensitiva

Eléctrica o a pilas. Circuito integrado y sintonía fina.

CONFORT SARALEGUI Y CIA. S.A. Lavalle 36
LUMINTON S.R.L. San Martín 1126
FELIPE BELLENE Entre Ríos 89
CUBILLOS Y SANZ S.C. San Martín 1093

# AVISOS FUNEBRES

## SEPELIOS

✝

**JOSE SCHNEEMANN**

**Q. E. P. D.**

**Falleció el 2-X-1975.**

Su esposa: Rosa Ohsz de Schneemann; hijos: Pedro Schneemann y Dra. Elena Schneemann de Fontez; hijos políticos: Miguel Fontez; nietos: Eduardo Miguel y Patricia Elena Fontez; Rosa, Angelita, Francisco y Pedro Schneemann y demás familiares participan su fallecimiento e invitan al sepelio de sus restos que se efectuará hoy a las 18 horas en el cementerio de la Capital, casa de duelo: Dorrego 705, Las Heras. Servicio cochería Valverde, San Martín 2701, Mendoza.

3|10|C|426|3|10

✝ **JOSE SCHNEEMANN. - Q. E. P. D. - Falleció el 2-X-1975.** - Dr. Domingo Fúrfuri y Flia., participan con profundo pesar el fallecimiento del señor padre de su distinguida colega, doctora Elena S. de Fontez e invitan al sepelio de sus restos.

3|10|C|430|3|10

✝ **JOSE SCHNEEMANN. - Q. E. P. D. - Falleció el 2-X-1975.** - José Ohsz y Flia., Ewald Niewiak y Flia., José Welti y Flia., Alicia Schneemann y Margarita C. de Castro, participan con profundo dolor su fallecimiento e invitan al sepelio de sus restos.

3|10|C|428|3|10

✝ **JOSE SCHNEEMANN. - Q. E. P. D. - Falleció el 2-X-1975.** - Salvador Ernesto Interlandi y señora participan con profundo pesar el fallecimiento del señor padre de su comadre y amiga, doctora Elena de Fontes e invitan al sepelio de sus restos.

3|10|C|426|3|10

✝ **JOSE SCHNEEMANN. - Q. E. P. D. - Falleció el 2-X-1975.** - Gilberto, Orlando y Tito Di Giusseppe y sus respectivas familias, participan con profundo pesar el fallecimiento del señor padre de su dilecta amiga, doctora Elena de Fontez e invitan al sepelio de sus restos.

3|10|C|426|3|10

✝ **JOSE SCHNEEMANN. - Q. E. P. D. - Falleció el 2-X-1975.** - Nazareno, Pedro y Juan Domizi y familias, participan su fallecimiento e invitan al sepelio de sus restos.

3|10|C|426|3|10

✝ **JOSE SCHNEEMANN - Q.E. P.D. - Falleció el 2-X-1975.** - Personal administrativo y profesionales de la Oficina Notarial del Banco de Mendoza, Sres. José E. Genesy, Mario T. Becerra y Antonio C. Mancini; escribanos Pedro F. Vacas, Rodolfo Gambi, Mirta Chaves de Gotelli y Gabriela De Loreto Aravena de Passerini, participan con profundo pesar el fallecimiento del abuelo de su compañero de tareas Sr. Francisco José Schneemann, e invitan al acompañamiento de sus restos.

3|10|C|308|3|10

✝ **JOSE SCHNEEMANN. - Q.E.P. D. - Falleció el 2-X-75.** - Roque Varetto y Flia., participan su fallecimiento e invitan al sepelio de sus restos.

3|10|C|408|3|10

✝ **JOSE SCHNEEMANN. - Q. E. P. D. - Falleció el 2-X-1975.** - Dr. Francisco Milone y familia, Dr. Adri Jadur y señora, participan con profundo dolor el fallecimiento del padre de su colega y amiga Dra. Elena S. de Fontes, e invitan al sepelio de sus restos.

3|10|C|425|3|10

✝ **JOSE SCHNEEMANN. - Q. E. P. D. - Falleció el 2-X-1975** - Fidelina Abrego Vda. de Font e hijos participan su fallecimiento con profundo pesar e invitan al sepelio de sus restos.

3|10|C|337|3|10

✝

**BARTOLOME CIMINO**

**Q. E. P. D.**

**Falleció el 2-X-1975.**

**C. A. S. R. y B. P.**

Sus hermanos: Vicenta C. de Lagiglia, Francisco, María, Santiago, Lorenzo y José, hermanas políticas: Nieves, Nuncia, Elda y Alicia, sobrinos y demás familiares, participan con profundo dolor su fallecimiento e invitan al sepelio de sus restos, hoy a las 17, horas al cementerio de Guaymallén. Casa de duelo: Alberdi 1001, San José. Servicio: Empresa Augusto Américo Zapata.

3|10|C|438|3|10

✝ **BARTOLOME CIMINO. - Q. E. P. D. - Falleció el 2-X-1975.** - Participan con dolor su fallecimiento sus sobrinos: Angel S. Cimino y Sra., José M. Cimino y Sra., Ricardo Cimino, Carlos Cimino y Sra., Alfredo Bruno y Sra., Santiago Lagiglia y María Vázquez, Angel R. Cimino y Sra., Juan C. Moya y Sra., Oscar Cimino y Sra., Humberto Bazán y Sra., Luis Fragapane y Sra., David Bernadac y Sra., José Gerardi y Sra., Carlos Zarandon y Sra., Antonio Lucero y Sra., Magdalena y Roberto Cimino.

3|10|C|423|3|10

✝ **BARTOLOME CIMINO. - Q.E. P.D. - Falleció el 2-X-1975.** - Sus sobrinos: Luis y Antonia Fragapane, Ricardo y Luisa Pineda, Ramón y Carmen Fragapane, Pepe y Cuqui Fragapane y Jorgito Pineda, participan con profundo dolor su fallecimiento e invitan al sepelio de sus restos.

3|10|F|94292|3|10

✝ **BARTOLOME CIMINO. - Q.E. P.D. - Falleció el 2-X-1975.** - Sus vecinos, familias: Iglesias Palleteau e hijo, Avila, Páez Lara, Márquez, Dusan, Chalabe, Lilloy Torres, Jorba y Prieto, participan con profundo dolor su fallecimiento e invitan al sepelio de sus restos.

3|10|C|433|3|10

✝ **BARTOLOME CIMINO. - Q.E. P.D. - Falleció el 2-X-1975.** - Leonardo Guillerá y sra., Angel Vega y flia. y Ricardo Cavallo y flia., participan con profundo dolor su fallecimiento, e invitan al sepelio de sus restos.

3|10|C|437|3|10

✝

**NICOLAS CIAFRELLI**

**Q. E. P. D.**

**Falleció el 2-X-1975**

**C. A. S. R. y B. P.**

Sus hermanos: María, César, Filomena, Victorio, Ana y Francisco Ciafrelli; hermanos políticos: María Ianardi, José Candeloro, Inés Ricco, Santa Josefina Stella, Antonio Cuglia y Yolanda Hilda Cicchinelli; sobrinos, sobrinos políticos y demás familiares participan con profundo dolor su fallecimiento e invitan al sepelio de sus restos hoy viernes, a las 18 hs., en el cementerio de Luján. Casa de duelo: Francisco Evans 405, Luján. Sepelios: Velázquez Hnos., Córdoba 128, Luján.

3|10|F|94297|3|10

✝ **NICOLAS CIAFRELLI - Q. E. P. D. - Falleció el 2-X-1975.** - Su hermana Ana Ciafrelli de Cuglia; hermano político: Antonio Cuglia; sobrinos: Ana María, María Concepción y Juan Ramón Cuglia; sobrinos políticos: Carlos Cicchi y Miriam López de Cuglia; futuro sobrino político: Omar Raga, participan con profundo dolor su fallecimiento e invitan al sepelio de sus restos.

3|10|F|94298|3|10

✝ **NICOLAS CIAFRELLI - Q. E. P. D. - Falleció el 2-X-1975** - Su hermana política: María Vda. de Ciafrelli; sus sobrinos: Carlos Ciafrelli y Flia., Luis Barafani y Flia. y Carlos Alfonsi y Flia., participan con profundo pesar su fallecimiento e invitan al sepelio de sus restos.

3|10|F|94298|3|10

✝ **NICOLAS CIAFRELLI - Q. E. P. D. - Falleció el 2-X-1975.** - Marcos Salcedo, Enrique Robles, Tomás López, Pascual Eláskar, Juan Camerucci, Emilio y Carlos Di Césare, Manuel Cannata, Rodolfo Quiroga y Calixto Fernández y sus respectivas Flias. participan con pesar el fallecimiento del hermano de su dilecto amigo y vecino Victorio Ciafrelli e invitan al sepelio de sus restos.

3|10|F|94298|3|10

✝

**CIRIACO SORIA (Padre)**

**Q. E. P. D.**

**Falleció el 2-X-1975**

Sus hijos: Ciriaco, Dolores, Celia, Faustino, Raúl, Imacio, Irene y Hugo Soria; sus hijos políticos: Sofía Angélica Soria, Bautista Acosta, Pedro Ayala, Roberto Nasaretto, María Corvalán, Carmen Ledesma y Ramona Correa; sus hermanos: José y Pía Soria; hermanos políticos, primos, sobrinos, nietos, bisnietos y demás familiares participan con profundo dolor su fallecimiento e invitan al sepelio de sus restos hoy, a las 14 hs., en el cementerio de Buen Orden. Casa de duelo: calle Leonardi 555, San Martín. Servicio Cochería Millo, San Martín.

3|10|F|95701|3|10

✝ **CIRIACO SORIA. - Q. E. P. D. - Falleció el 2-X-1975.** Sus sobrinos y ahijados: Elena, Domingo, Mariano, Olga, Fernando Castro, Antonio Diego, Antonia Botticelli, Blanca Cruz, Juan Ruffé, Antonia Lencinas, participan con profundo dolor el fallecimiento de su querido tío e invitan al sepelio de sus restos.

3|10|F|94295|3|10

✝ **CIRIACO SORIA. - Q. E. P. D - Falleció el 2-X-1975.** Su sobrino: Héctor Vicente Mas y flia., participan con profundo dolor el fallecimiento de su querido tío e invitan al sepelio de sus restos.

3|10|F|94295|3|10

✝ **CIRIACO SORIA. - Q. E. P. D - Falleció el 2-X-1975.** Sus sobrinos: Pedro Pilar Godoy y Héctor Mario Godoy y sus respectivas flias., participan con profundo dolor el fallecimiento de su querido tío e invitan al sepelio de sus restos.

3|10|F|94295|3|10

✝ **CIRIACO SORIA. - Q. E. P. D - Falleció el 2-X-1975.** Horacio Gomina y flia., participan con profundo dolor el fallecimiento del padre de sus apreciados amigos e invitan al sepelio de sus restos.

3|10|F|94295|3|10

✝ **CIRIACO SORIA. - Q. E. P. D - Falleció el 2-X-1975.** Saturnino Corvalán e hijos, participan con profundo pesar el fallecimiento de su querido compadre e invitan al sepelio de sus restos.

3|10|F|94295|3|10

✝

**AMADOR MARTINEZ**

**Q. E. P. D.**

**Falleció el 2-X-1975**

**C. A. S. R. y B. P.**

Su esposa María Esther Videla; hijos Josefa, Juan Carlos, Jorge y Osvaldo; hijos políticos Pedro Picón, Carmen Gómez, Rosa Cruz y Rosario Rosales, primos, sobrinos, nietos y demás deudos participan su fallecimiento e invitan al sepelio que se efectuará hoy a las 10 en el cementerio de Guaymallén. Casa mortuoria Uruguay 1001, San José. Servicio casa Flores, Villa Nueva, Boschin Hnos.

3|10|F|94283|3|10

✝ **AMADOR MARTINEZ. - Q.E. P.D. - Falleció el 2-X-1975.** - María P. de Rosales, José Rosales y Sra., José Segura y Sra., participan con profundo pesar su fallecimiento e invitan al sepelio de sus restos.

3|10|C|250|3|10

✝ **AMADOR MARTINEZ. - Q. E. P. D. - Falleció el 2-X-1975.** Médicos, personal de enfermería y archivo del servicio de Traumatología Hospital Central, participan con profundo dolor el fallecimiento del padre de su digno colaborador, Juan Carlos Martínez.

3|10|C|404|3|10

✝ **AMADOR MARTINEZ. - Q. E. P. D. - Falleció el 2-X-1975.** - Samuel L. Borgia y personal de talleres gráficos Borgia, participan con pesar el fallecimiento del padre de su colaborador y compañero Osvaldo e invitan al sepelio de sus restos.

3|10|C|422|3|10

✝ **AMADOR MARTINEZ - Q. E. P. D. - Falleció el 2-X-1975** - Enrique Taini y Flia. participan el fallecimiento de su predilecto amigo y vecino e invitan al sepelio de sus restos.

3|10|C|298|3|10

✝ **AMADOR MARTINEZ. - Q. E. P. D. - Falleció el 2-X-1975.** - Domingo Pores y Flia., Domingo Pores (h)., y Flia., Pedro Pores y Flia., Blas Abella y Flia., participan con hondo pesar el fallecimiento de su querido amigo e invitan al sepelio de sus restos.

3|10|C|295|3|10

✝

**HILDA NELLY REY DE D'AGOSTINO**

**Q. E. P. D.**

**Falleció el 1º-X-1975.**

**C. A. S. R. y B. P.**

Su desconsolado esposo: José D'Agostino, sus hijos: María Nélida, Norma, José y Gladys, hijos políticos: Orlando y Carlos, sus nietitos: Ariel, Sonia, Joselito, Mónica, Sergio y Fabián y demás familiares participan su fallecimiento e invitan al sepelio de sus restos al cementerio de Capital hoy a las 10.30 horas, casa mortuoria: Adolfo Calle 2725, Dorrego, Guaymallén, cochería Timonieri Calderón y López. (Maipú).

3|70|F|95918|3|10

✝ **HILDA NELLY REY DE D'AGOSTINO. - Q.E.P.D. - Falleció el 1º-X-75.** - Sus padres; Francisco Rey, Herminia Molina, participan con pesar su fallecimiento e invitan al sepelio de sus restos.

3|10|F|95917|3|10

✝ **HILDA NELLY REY D'AGOSTINO - Q.E.P.D. - Falleció el 1-X-1975** - Sus hermanos: Marcelo, Héctor y Fernando Rey, sus hermanas políticas: María, Emilia y Estela y sobrinos participan con pesar su fallecimiento e invitan al sepelio de sus restos.

✝ **HILDA NELLY REY DE D'AGOSTINO. - Q. E. P. D. - Falleció el 1-X-1975.** - Su hermana: Antonia; hermano político: Francisco Montone; sus sobrinos: Marta, Oscar, Gladys, Vicente García, Alberto Gómez, Cecilia, María Fernanda y Marcelo, participan con pesar su fallecimiento, e invitan al sepelio de sus restos.

3|10|F|95917|3|10

✝ **HILDA NELLY REY DE D'AGOSTINO - Q. E. P. D. - Falleció el 1º-X-1975** - Su tío: Vicente D'Agostino y señora, hijos e hijos políticos, participan con profundo pesar el fallecimiento de su sobrina Negra e invitan al sepelio de sus restos.

3|10|C|296|3|10

✝ **HILDA NELLY REY DE D'AGOSTINO. - Q. E. P. D. - Falleció el 1X-1975.** - Sus hermanos políticos: Víctor, Felipa, Gabriel, Carmen y Carlos D'Agostino, Ema Navarrete, Carlos Ferry, Angélica Iyarra, Juan Navarrete y Antonia Funez; sus sobrinos: Rafael, José, Alberto, Elizabeth, Sergio, Osvaldo, Ester, Lilian, Rubén, Susana, Jorge, Patricia, Marisel, Susana, Daniel, Alberto, Liliana, Carmen, Carlos, Sandra y Mariela participan su fallecimiento, e invitan al sepelio de sus restos.

3|10|F|94289|3|10

✝ **HILDA NELLY REY DE D'AGOSTINO. - Q.E.P.D. - Falleció el 1º-X-75.** - Sus padres; Francisco Rey, Herminia Molina, participan con pesar su fallecimiento e invitan al sepelio de sus restos.

3|10|F|95917|3|10

✝ **HILDA NELLY REY DE D'AGOSTINO - Q.E.P.D. - Falleció el 1-X-1975** - Sus hermanos: Marcelo, Héctor y Fernando Rey, sus hermanas políticas: María, Emilia y Estela y sobrinos participan con pesar su fallecimiento e invitan al sepelio de sus restos.

✝ **HILDA NELLY REY DE D'AGOSTINO. - Q. E. P. D. - Falleció el 1-X-1975.** - Su hermana: Antonia; hermano político: Francisco Montone; sus sobrinos: Marta, Oscar, Gladys, Vicente García, Alberto Gómez, Cecilia, María Fernanda y Marcelo, participan con pesar su fallecimiento, e invitan al sepelio de sus restos.

3|10|F|95917|3|10

✝ **HILDA NELLY REY DE D'AGOSTINO - Q. E. P. D. - Falleció el 1º-X-1975** - Su tío: Vicente D'Agostino y señora, hijos e hijos políticos, participan con profundo pesar el fallecimiento de su sobrina Negra e invitan al sepelio de sus restos.

3|10|C|296|3|10

✝ **HILDA NELLY REY DE D'AGOSTINO. - Q. E. P. D. - Falleció el 1X-1975.** - Sus hermanos políticos: Víctor, Felipa, Gabriel, Carmen y Carlos D'Agostino, Ema Navarrete, Carlos Ferry, Angélica Iyarra, Juan Navarrete y Antonia Funez; sus sobrinos: Rafael, José, Alberto, Elizabeth, Sergio, Osvaldo, Ester, Lilian, Rubén, Susana, Jorge, Patricia, Marisel, Susana, Daniel, Alberto, Liliana, Carmen, Carlos, Sandra y Mariela participan su fallecimiento, e invitan al sepelio de sus restos.

3|10|F|94289|3|10

✝ **HILDA NELLY REY DE D'AGOSTINO. - Q.E.P.D. - Falleció el 1-X-1975.** - Arturo Sabbione y familia, participan con profundo dolor el fallecimiento de la madre de su hija política e invitan al sepelio de sus restos.

3|10|F|94284|3|10

✝ **HILDA NELLY REY DE D'AGOSTINO. - Q. E. P. D. - Falleció el 1-X-1975.** - Juan V Oqueranza y Sra., participan con profundo dolor el fallecimiento de la esposa de su dilecto amigo e invitan al sepelio de sus restos.

3|10|F|94289|3|10

✝ **HILDA NELLY REY DE D'AGOSTINO. - Q. E. P. D. - Falleció el 1-X-1975.** - Sus vecinos y amigos: Emilio Boniface y Sra., Emilio Boniface y flia., Carlos Pereyra y flia., participan con dolor su fallecimiento e invitan al sepelio de sus restos.

3|10|F|94289|3|10

✝ **HILDA NELLY REY DE D'AGOSTINO. - Q. E. P. D. - Falleció el 1-X-1975.** - Agustín Guardia y flia., Victorio Pravata y flia., participan con profundo dolor el fallecimiento de su querida amiga y vecina e invitan al sepelio de sus restos.

3|10|F|94289|3|10

✝ **HILDA NELLY REY DE D'AGOSTINO. - Q.E.P.D. - Falleció el 2-X-75.** - Directivos y personal de Central Automotores S.A. participan con profundo pesar el fallecimiento de la Sra. madre de su colaborador y compañero José D'Agostino.

3|10|C|412|3|10

✝ **HILDA NELLY REY DE D'AGOSTINO - Q.E.P.D. - Falleció el 1-X-1975** - Humberto Burgos y Sra., Humberto B. Burgos y Flia. participan con profundo pesar el fallecimiento e invitan al sepelio de sus restos.

3|10|F|96050|3|10

✝

**JOSE AGUSTIN TORRES**

**Q. E. P. D.**

**Falleció el 2-X-1975**

Sus hijos: Oclides, Rosa, Juan, Angélica y Manuel Torres; sus hijos políticos: Antonio Leonardo Escudero, Ana Medina y Marcos Sarmiento; hermanos, hermanos políticos, tíos, primos, sobrinos, nietos y demás familiares participan con profundo dolor su fallecimiento e invitan al sepelio de sus restos hoy, a las 10.30 hs., en el cementerio de Las Catitas, Casa de duelo: calle Ley Mitre s/n., Las Catitas. Servicio Cochería Millo, San Martín.

3|10|F|94299|3|10

✝ **AGUSTIN TORRES - Q. E. P. D. - Falleció el 2-X-1975** - Su hermana: Rómula Torres Vda. de Pérez; sus sobrinos: Manuel Pérez, Rosario Vda. de Petroff, Dolores Vda. de Inzirillo, Jorge Pérez, Juan M. Pérez, Gladys de Olivera, Rodolfo Olivera, Juana Petroff, Florencia de Pérez, Pedro Petroff, Angel Bortoluzzi, María de Bortoluzzi, Isabel Petroff, Liliana Pérez, participan el fallecimiento de su querido tío e invitan al sepelio de sus restos.

3|10|C|349|3|10

✝ **FRANCISCO SALONIA. - Q. E. P. D. - Falleció en Buenos Aires el 2-X-1975.** - Sus desconsolados hijos: Antonio Francisco, Henry Salonia y Ruth Salonia de Perazza; sus hijos políticos: Jorge Alfredo Perazza, Marta Ruzo de Salonia y Norma Mauad de Salonia; sus nietos: Ruth María, Roxana y Claudia Perazza, Alejandra, Francisco Hernán, Patricio, Fabio Francisco y Gilda Salonia; hermanos, hermanos políticos, primos y demás familiares, participan su fallecimiento e invitan al sepelio de sus restos, el día sábado 4, a las 11 horas, en el cementerio de General Alvear. Casa mortuoria: Diagonal Carlos Pellegrini 314, Gral. Alvear. Servicio: Cochería "La Santa Cruz".

3|10|F|94273|4|10

✝ **FRANCISCO SALONIA - Q. E. P. D. - Falleció en Buenos Aires el 2-X-1975 C.A.S.R. y B.P.** - Sus desconsolados hermanos Carmelo y José Salonia y sus respectivas esposas Ida Tempesta y Zelmyra Rodríguez y sus sobrinos Mario Ardito, Julio Díaz Cliveti, Beatriz Cerizola, Stella Maris Amin, Nello, Laura y Chelita Salonia y sus respectivos familiares, participan su fallecimiento e invitan al sepelio de sus restos a realizarse en General Alvear, Mendoza el próximo sábado 4.

30|9|C|427|30|9

✝ **FRANCISCO SALONIA - Q. E. P. D. - Falleció el 2-X-1975 C.A.S.R. y B.P.** - Su sobrino Mario Ardito y esposa Laura Salonia y demás familiares, participan con profundo pesar su fallecimiento e invitan al sepelio de sus restos a realizarse en General Alvear, Mendoza el próximo sábado 4.

30|9C|427|30|9

✝

**FRANCISCO SALONIA**

**Q. E. P. D.**

**Falleció el 2-X-1975**

El Comité Capital de la U.C.R. participa el fallecimiento del gran luchador, amigo y correligionario que se enrolara en el ideario radical desde su juventud ocupando todos los cargos de la conducción partidaria. Asociándose a esta hora luctuosa, invita a todos los componentes de la mesa a acompañar sus restos el sábado 4 a las 10 hs. en el cementerio de General Alvear.

3|10|C|414|3|10

✝ **FRANCISCO SALONIA. - Q. E. P. D. - Falleció el 2-X-1975.** - Isidoro Busquet y Flia., participan su fallecimiento e invitan al sepelio de sus restos que se realizará mañana sábado 4, a las 10 horas, en el cementerio de General Alvear.

3|10|C|397|3|10

✝ **FRANCISCO SALONIA. - Q. E. P. D. - Falleció en Buenos Aires el 2-X-1975.** - Carmen Noto de Mauad y sus hijos, participan con profundo dolor el fallecimiento del padre político de su hija Norma Elvira Mauad de Salonia, e invitan al sepelio de sus restos.

3|10|F|94275|4|10

✝ **FRANCISCO SALONIA. - Q. E. P. D. - Falleció en Buenos Aires el 2-X-1975.** - El personal de Bodega Salonia, de Colonia Alvear Oeste, Mendoza, participa con gran pesar el fallecimiento del padre de su titular, don Henry Salonia, e invita al sepelio de sus restos.

3|10|F|94277|4|10

✝ **FRANCISCO SALONIA. - Q. E. P. D. - Falleció en Buenos Aires el 2-X-1975.** - César Juri y María Rosario García de Juri, participan el fallecimiento del padre de sus dilectos amigos: Nino, Chicha y Henry, e invitan al sepelio de sus restos.

3|10F|94279|3|10

✝ **FRANCISCO SALONIA - Q. E. P. D. - Falleció el 2-X-1975** - Manuel Vázquez, Erminia Ramos de Vázquez, Tomás González Funes, Rosa Pérez de González Funes, Roque Polito, Alicia Romagnoli de Polito participan con profundo dolor el fallecimiento de su amigo, correligionario e ilustre ciudadano e invitan al sepelio de sus restos.

3|10|C|418|3|10

✝ **FRANCISCO SALONIA. - Q. E. P. D. - Falleció en Buenos Aires el 2-X-1975.** - El Movimiento de Integración y Desarrollo, participa con profundo dolor el fallecimiento del padre de sus distinguidos correligionarios Antonio F. Salonia y Henry Salonia e invita al sepelio de sus restos.

3|10|F|94294|3|10

✝ **FRANCISCO SALONIA. - Q. E. P. D. - Falleció en Buenos Aires el 2-X-1975.** - Rodolfo Calvo, Ernesto Arturo Uelstchi, Pedro Lucas Luja, Juan Isidro Flores, Mario Dante Jorba, José N. Salgado, Sebastián Portillo, Juan Dianda, Fernando Chacón, Víctor Rubén Palero, Ovidio Colombi, Humberto Bocatura, Américo Cepedal, Marcos Cobos, José Caparroz, Horacio Gianella, Rafael Armendáriz, Juan Brignone y Ricardo G. Hernández, participan con profundo dolor el fallecimiento del padre de sus distinguidos amigos y correligionarios Antonio y Henry Salonia.

3|10|F|94294|3|10

✝ **FRANCISCO SALONIA - Q. E. P. D. - Falleció en Buenos Aires el 2-X-1975** - Fructuoso Bustos Cano y Flia. participan con profundo dolor su fallecimiento e invitan a sus amistades al sepelio de sus restos.

3|10|C|431|3|10

✝ **FRANCISCO SALONIA. - Q. E. P. D. - Falleció en Buenos Aires el 2-X-1975.** - Arturo Frondizi y Rogelio Frigerio, participan con profundo dolor el fallecimiento del padre de sus amigos Antonio F. y Henry Salonia.

3|10|F|94294|3|10

✝ **RICARDO SANTIAGO VILLEGAS - Q.E.P.D. - Falleció el 2-X-75** - Su esposa Elsa Georgina Gatica; sus hijos Pedro Luis, Hugo Ricardo; su hija política Elba Quiroga; su nieto Santiaguito; su hija espiritual María del Carmen Gil; su padre Juan Pablo Villegas (ausente); sus hermanos Carmen Aída V. de Vargas, Matilde Haydée (ausente), Alicia V. de Arronga, Hilda V. de Romegialli, Eudalda V. de Ojeda, Velia Irma V. de Acuña, Delfor Villegas; hermanos políticos Miguel W. Vargas, Dardo Arronga, Alejandro Romegialli, Berta Udovichich, Julio A. Ojeda, Víctor E. Acuña, Lebia Quiroga; tíos, primos y demás deudos participan con profundo dolor su fallecimiento e invitan al sepelio de sus restos hoy a las 11 hs, en el cementerio de Godoy Cruz. Casa mortuoria: Gorriti 3100, Villa del Parque, Godoy Cruz.

3|10|C|386|3|10

✝ **RICARDO SANTIAGO VILLEGAS - Q.E.P.D. - Falleció el 2-X-1975** - Su cuñada Berta Elena Udovicich Vda. de Villegas; sus sobrinos María Horena, Juan Pablo y Carlos Enrique; su sobrino político Miguel Angel Bensi; su futura sobrina política María del Carmen Milani; sus sobrinos Miguelito y Marielita participan con profundo dolor su fallecimiento e invitan al sepelio de sus restos.

3|10|C|429|3|10

✝ **RICARDO SANTIAGO VILLEGAS - Q.E.P.D. - Falleció el 2-X-1975** - La inspectora de zona señora Beatriz Fernández Letry de Moretti, personal y alumnos de la escuela Nº 60 Juan F. Cobo participan con hondo pesar el fallecimiento de su querido amigo, compañero y director e invitan al sepelio de sus restos.

3|10|C|387|3|10

✝ **RICARDO SANTIAGO VILLEGAS SALINAS. - Q.E.P.D. - Falleció el 2-X-1975.** - C.A.S.R. y B.P. - María Angélica Sosa Silva de Ojeda; Angélica Ojeda Sosa y José A. Ojeda Sosa, participan con hondo pesar el fallecimiento de su apreciado y dilecto amigo e invitan al sepelio de sus restos y a elevar una oración por el eterno descanso de su alma.

3|10|C|381|3|10

✝ **RICARDO SANTIAGO VILLEGAS. - Q.E.P.D. - Falleció el 2-X-1975.** - El personal directivo, docente y de servicio, Club de Madres, Cooperadora y alumnos de la Esc. Nº 63 "Agustín Alvarez", participan el fallecimiento del director de la Esc. Nº 60 "Juan Francisco Cobo", e invitan al sepelio de sus restos.

3|10|C|285|3|10

✝ **RICARDO SANTIAGO VILLEGAS. - Q.E.P.D. - Falleció el 22-X-1975.** - El personal directivo y docente y las comisiones periescolares de la Escuela Nº 53 "Petrona Guiñazú de Burgoa", participan el fallecimiento del Sr. director de la Escuela "Juan Francisco Cobo", de Godoy Cruz.

3|10|C|276|3|10

✝ **RICARDO SANTIAGO VILLEGAS. - Q.E.P.D. - Falleció el 2-X-1975.** - Conrado Céspedes, Roberto Ascenza, Roberto Salinas, Roberto Soler, participan el fallecimiento de su maestro y amigo.

3|10|C|384|3|10

✝ **RICARDO SANTIAGO VILLEGAS. - Q.E.P.D. - Falleció el 2-X-1975.** - Celedonio Gómez y familia, participan con profundo dolor el fallecimiento de su dilecto amigo.

3|10|C|385|3|10

✝ **RICARDO SANTIAGO VILLEGAS. - Q.E.P.D. - Falleció el 2-X-1975.** - El secretariado ejecutivo del Sindicato Unido de Trabajadores de la Educación, S.U.T.E., participa con profundo dolor el fallecimiento de su afiliado, director de la Escuela "Juan Francisco Cobo" e invita al sepelio de sus restos.

3|10|F|96078|3|10

✝ **RICARDO SANTIAGO VILLEGAS. - Q.E.P.D. - Falleció el 2-X-1975.** - El secretariado departamental de Godoy Cruz, del Sindicato Unido de Trabajadores de la Educación, S.U.T.E., participa con profundo dolor el fallecimiento de su afiliado y director de la Escuela "Juan Francisco Cobo", e invita al sepelio de sus restos.

3|10|F|96078|3|10

✝ **RICARDO SANTIAGO VILLEGAS - Q.E.P.D. - Falleció el 2-X-1975** - El consejo directivo de UJEMVI (Unión Judiciales, Estatales y Magisterio para la Vivienda) participa con dolor el fallecimiento del preadjudicatario del Barrio Jardín Norte e invita al sepelio de sus restos.

3|10|F|96078|3|10

✝ **RICARDO SANTIAGO VILLEGAS - Q.E.P.D. - Falleció el 2-X-1975** - El personal directivo, docente, alumnos y comisiones peri-escolares de la Escuela 68 Dr. Severo Gutiérrez del Castillo, participan su fallecimiento e invitan a acompañar sus restos al cementerio de Godoy Cruz hoy a las 11 horas.

3|10|F|96075|3|10

✝ **RICARDO SANTIAGO VILLEGAS - Q.E.P.D. - Falleció el 2-X-1975** - José María Vallée y familia, participan el fallecimiento de su gran amigo e invitan al sepelio de sus restos.

3|10|C|387|3|10

✝ **RICARDO SANTIAGO VILLEGAS - Q.E.P.D. - Falleció el 2-X-1975** - Antonia Torres, Susana Cirot, Nelly Orozco de Sosa, Norma Martínez de Cía, Emma Villarroel de Carrizo y María H. Enriquez participan su fallecimiento e invitan al sepelio de sus restos.

3|10|C|387|3|10

✝ **RICARDO SANTIAGO VILLEGAS - Q.E.P.D. - Falleció el 2-X-1975** - El personal directivo, docente, alumnos, centro de ex alumnos y celadora del Centro Educativo Nº 3 "Juana Manso" participan con dolor la pérdida de su colega e invitan al sepelio de sus restos.

3|10|C|391|3|10

✝ **RICARDO SANTIAGO VILLEGAS - Q.E.P.D. - Falleció el 2-X-1975** - Gino Cunial y familia, Orlando Martínez y familia participan con profundo dolor el fallecimiento de su amigo e invitan al sepelio de sus restos.

3|10|F|96000|3|10

✝ **RICARDO SANTIAGO VILLEGAS - Q.E.P.D. - Falleció el 2-X-1975** - Comisión Cooperadora y Club de Madres participan con profundo pesar el fallecimiento del señor director de la escuela Juan F. Cobo e invitan al sepelio de sus restos.

3|10|C|415|3|10

✝ **RICARDO SANTIAGO VILLEGAS - Q.E.P.D. - Falleció el 2-X-1975** - Elio Rogel, Guillermo Puebla, Carlos Esquibel, Manuel Martínez, Andrés Navarro y sus respectivas familias Dorita Magot, hija y prometido participan con gran dolor la pérdida del vecino y amigo.

3|10|C|416|3|10

✝ **RICARDO VILLEGAS. - Q. E. P. D. - Falleció el 2-X 1975.** - Carlos, Julio, Alberto José, Yoly y sus respectivas familias, participan el fallecimiento del hermano político de su hermana Berta Elena Udovicich de Villegas, e invitan al sepelio de sus restos.

3|10|C|432|3|10

✝ **RICARDO SANTIAGO VILLEGAS - Q.E.P.D. - Falleció el 2-X-1975** - El personal directivo, docente, comisiones periescolares y alumnos de la escuela Nº 72 "Petroleros Argentinos de SUPE" participa con profundo dolor el fallecimiento del señor director de la escuela "J. F. Cobo" y piden elevar una oración por su alma.

3|10|C|238|3|10

✝ **RICARDO VILLEGAS. - Q. E. P.D. - Falleció el 2-X-1975.** - El personal directivo, docente, de servicio y alumnos de la escuela Nº 59 "Caseros" de Godoy Cruz, participan el fallecimiento del colega y amigo, director de la Escuela Nº 60 "Juan F. Cobo", e invitan al sepelio de sus restos.

3|10|C|436|3|10

✝ **RICARDO VILLEGAS. - Q. E. P. D. - Falleció el 2-X-1975.** - La inspectora técnica escolar, Sra. Beatriz Fernández L. de Moretti y personal de las escuelas de la Zona F, de Godoy Cruz, participan con profundo dolor el fallecimiento del director de la Escuela Nº 60 "Juan F. Cobo", y ruegan una oración por el eterno descanso de su alma.

3|10|C|435|3|10

✝ **MANUEL TORRES. - Q. E. P. D. - Falleció el 2-X-1975. - C.A.S.R. y B.P** Su desconsolada esposa: María Miranda; hijos: María Argentina, Noé Manuel y Carmen Isabel Torres; hijos políticos: Camilo Gutiérrez, Juan Cayetano Baretto, Inés Ercilia Paparemborde y Nazareno Pinti; hermana: Felisa Torres; hermanos políticos: Juan Carlos Ferreyra y Ramona Díaz; sobrinos, nietos, nietos políticos bisnietos y demás familiares, participan su fallecimiento e invitan al sepelio de sus restos que se efectuará hoy a las 17.30 hs. en el cementerio de Maipú. Casa mortuoria: Pescara s/n., Tres Esquinas, Cruz de Piedra, Maipú. Servicio: Cochería Manglone. Av. Ozamis 673.

3|10|F|94287|3|10

✝ **MANUEL TORRES. - Q. E. P. D. - Falleció el 2-X-1975. - C.A.S.R. y B.P.** Su hija: María Argentina Torres de Baretto hijo político: Juan Cayetano Baretto, participan con gran dolor su fallecimiento e invitan a acompañar sus restos

3|10|F|94288|3|10

✝ **MANUEL TORRES. - Q. E. P. D. - Falleció el 2-X-1975. - C.A.S.R. y B.P.** Sus nietos: Ana Liliana Gutiérrez, Noé Walter Torres, Noé Nazareno y Dardo Arquímides Pinti; nietos políticos: Rodolfo Ernesto Estrada, Norma Olga Nesa y Liliana del Carmen Liguori; bisnietos: Rodolfo Daniel, Fabián Ernesto y Analía Claudia Estrada, Noé Ariel y Sebastián Javier Pinti, participan con gran dolor el fallecimiento de su querido Nono e invitan al sepelio de sus restos.

3|10|F|94288|3|10

✝ **MANUEL TORRES - Q.E.P.D. Falleció el 2-X-1975** - Su sobrina: Orfelia Torres de Ponce; su sobrino político: Héctor Ponce; sus sobrinos nietos: Héctor Darío y Emilio Isaac Ponce, participan con profundo dolor su fallecimiento e invitan al sepelio de sus restos.

3|10|F|94300|3|10

✝ **MANUEL TORRES. - Q. E. P. D. - Falleció el 2-X-1975. - C.A.S.R. y B.P.** Rosario Roldán Vda. de Bove, María Cristina Bove, Raúl Bove, Ana María Sánchez de Bove, Gustavito Bove y Juan Carlos Gudiño, participan con profundo dolor el fallecimiento de su querido Nono e invitan al sepelio de sus restos.

3|10|F|94288|3|10

✝ **MANUEL TORRES. - Q. E. P. D. - Falleció el 2-X-1975. - C.A.S.R. y B.P.** Rosario Roldán Vda. de Bove y flia., Domingo Varela y flia., Gaudioso Molina y flia., Luis Ahumada y flia., Margarita Vda. de Maturano y flia., Lola Vda. de Lazzarini y flia. y Luis Calderón y flia., participan con gran dolor el fallecimiento del padre de su querida vecina María Argentina Torres de Baretto e invitan al sepelio de sus restos.

3|10|F|94288|3|10

✝ **MANUEL TORRES. - Q. E. P. D. - Falleció el 2-X-1975. - C.A.S.R. y B.P.** Su hijo político: Juan

# Se registraron heladas en distintos lugares

**SAN RAFAEL.**— En horas de la mañana de ayer se registró una helada de cierta intensidad, que puede haber causado algunos daños, especialmente en frutales que ya habían completado su floración. Entre ellos damascos y algunas variedades de durazneros, mientras que en la viña la baja temperatura pudo afectar a las yemas en pleno proceso de brotación.

La helada alcanzó una marca mínima de 2,8 grados bajo cero y por debajo del cero grado se mantuvo la temperatura desde las 5.20 hasta las 7.30, de acuerdo a datos registrados en la estación experimental del INTA en Rama Caída, se anotaron las siguientes marcas mínimas bajo cero: en la superficie, 2,7; a los 5 cm., 2,8; a los 20 cm., 2,7; a los 50 cm.. 2,4; al metro, 2,3: a 1,50, 1,9, y a los 2 metros, 1,6. En los abrigos meteorológicos se anotó 1,1º bajo cero.

La helada, como es común en este tipo de accidentes climáticos, no fue general ya que en zonas de Colonia Española y Tabanera, la temperatura mínima fue de 3º sobre cero.

Asimismo se ha podido comprobar que los daños han sido muy parciales, a pesar de la alta temperatura registrada, habiendo motivado un raleo de los frutos que ante una generosa floración, puede hasta resultar beneficiosa. Habría favorecido esa situación la gran humedad, tanto del suelo como ambiental existente, lo que habría dado mayor resistencia a los frutos y brotes de los frutales.

Se ha constatado también que en la zona de Balloffet, en cultivos de zapallos, que son muy susceptibles a las heladas, algunas plantas se helaron y otras no, mientras que viñedos con brotes de más de tres centímetros de largo, no fueron afectados.

En general se estima que favoreció la alta humedad, ya que si la zona hubiera estado seca, la magnitud de la helada pudo llevarse toda la cosecha, mientras que en una primera impresión, se estima que sólo provocó el raleo de los frutos.

## Profesionales

**Médico veterinario.** — Con el título de médico veterinario ha egresado el señor Pablo Bernabé Cortijo, de la Facultad de Ciencias Veterinarias de la Universidad Nacional de La Plata.

Pablo B. Cortijo

El señor Cortijo nació en Buenos Aires y se radicó posteriormente en esta provincia. Cursó sus estudios primarios en la Escuela "Presidente Quintana", y los secundarios en el Liceo Agrícola y Enológico "Domingo Faustino Sarmiento".

Ingresó luego a la facultad mencionada, inclinándose desde sus primeros años universitarios, como especialidad en su futura profesión, al estudio del caballo de carrera. Inició desde entonces intensas prácticas en el Hipódromo de La Plata y en diversos haras de la provincia de Buenos Aires. Ya recibido, resolvió intensificar hasta fin de año aquellas prácticas, visitando en gira de estudio los principales haras de esa provincia. El doctor Cortijo comenzará a ejercer su profesión el año próximo, dedicándose como base a la especialidad del caballo pura sangre de carrera.

## Gremiales

**Sindicato Trabajadores de Industrias de la Alimentación.**— Mañana, a las 16, se realizará una asamblea general ordinaria, en la filial San Martín, situada en Remedios Escalada 562, en la que se elegirá secretario de actas y se informará sobre obra social y vivienda, entre otros puntos.

**Unión Personal Civil de la Nación.**— Informó que se han entregado los dos primeros subsidios por casamiento ($ 3.000 cada uno) a agentes de la rama provincial del gremio. "De esta manera —se comunicó— se da cumplimiento al plan de acción dado a conocer en la oportunidad en que asumió la nueva conducción sindical".

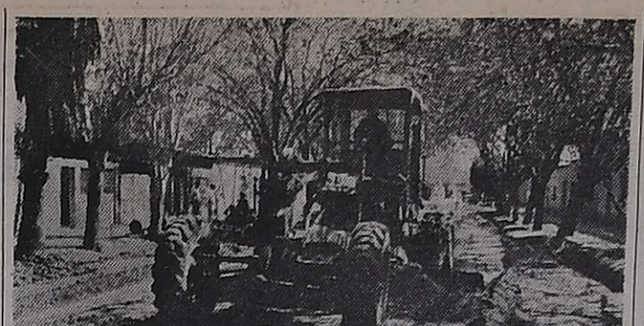

Una de las máquinas topadoras en las tareas de nivelación que se realizan en calle Ameghino de la 4ª Sección.

# Trabajos de pavimentación realiza la Municipalidad

La Municipalidad de la Capital inició los trabajos de pavimentación en las calles que conforman el 3º grupo del plan trazado oportunamente. En la calle Ameghino, ubicada en el sector noroeste de la 4ta. Sección, se están realizando los movimientos de tierra necesarios para la nivelación técnica de la Dirección de Construcciones de la Provincia. En cuanto a la financiación de los trabajos, estará a cargo de la Comuna con la colaboración de la Caja Nacional de Ahorro y Seguro.

# Ciclo a cargo del hispanista Nöel Salomón

Vendrá a Mendoza el Dr. Noël Salomón, catedrático de Literatura Española e Hispanoamericana de la Universidad de Burdeos.

Como se sabe, la Universidad Nacional de Cuyo mantiene con la Universidad de Burdeos —desde 1963— un convenio de cooperación intelectual y científica por el cual investigadores y catedráticos de esas altas casas de estudio, han dictado cursos en una y otra. Además, numerosos egresados de ambas entidades han realizado su Doctorado en Francia o en Mendoza. Varios de los doctores en Geografía y en Literatura Española de la Universidad de Cuyo estudiaron en Burdeos y a la vez egresados bordeleses han realizado estudios de Geografía y de Literatura Argentina en la Facultad de Filosofía y Letras de nuestra Universidad.

El doctor Salomón es una de las más prestigiosas figuras de los estudios de hispanismo de Francia. Su tesis doctoral constituye un enorme trabajo sobre "El tema campesino en la Comedia de Lope de Vega", obra ya traducida al español. Entre sus libros se cuentan "La vida rural en tiempos de Felipe II" (investigación de historia económica española) y "Benito Juárez en la conciencia francesa (1861-1877)".

Ha editado con prólogo y notas "El Aguila y la Serpiente" de José Luis Guzmán y ha publicado numerosos artículos de crítica y erudición sobre José Luis Guzmán, Fernando de Lizardi, Miguel Angel Asturias, José Enrique Rodó, Domingo Faustino Sarmiento, Jorge Amado, José Martí, Alejo Carpentier, César Vallejos, Pablo Neruda, etc.

Director durante dos décadas del "Bulletin Hispanique" y del Instituto Ibérico e Ibero Americano de la Universidad de Burdeos, fue también el Organizador del V Congreso Internacional de Hispanistas que tuvo lugar en Burdeos en setiembre de 1974.

Actualmente, el Dr. Salomón es presidente de la Sociedad de Hispanistas de Francia, vicepresidente de la Asociación Internacional de Hispanistas, correspondiente de la Real Academia Española de la Lengua, miembro de honor de la Hispanic Society of America y miembro del Consejo Científico de la Casa de Velázquez en Madrid.

Durante el mes de octubre y en la Facultad de Filosofía y Letras, el Dr. Salomón dictará un cursillo sobre los siguientes temas: "La visión cuyana en el "Facundo"; "Fuentes y creación literaria en la descripción de Tucumán, en el "Facundo"; "Artista y sociedad en los cuentos de Azul"; "La elaboración literaria en la evocación de Paramaribo en "El siglo de las luces" (cap. XXXIII)

Las clases comenzarán el lunes, de 18.30 a 20.30, en el local de la Facultad de Filosofía y Letras. Los interesados podrán inscribirse en la oficina 314, de 8 a 17 Se extenderán certificados de asistencia.

# Falleció un destacado educador

Con la desaparición del señor Ramón Oscar Fernández Lettry, pierde el magisterio mendocino una figura de singulares méritos.

Ramón Fernández Lettry

Cumplidos sus estudios primarios en la escuela Juan José Paso de Mayor Drummond, ingresó en la escuela normal Tomás Godoy Cruz de esta ciudad movido por vocación docente, actividad en que había de dar después tantas pruebas de dedicación y aun de sacrificio.

Tras ejercer buen tiempo en aulas del lejano sur de la provincia como Goudge y Balloffet, y más tarde en establecimientos suburbanos, pasó a ocupar cargos directivos en las escuelas Ignacio Anzorena de esta capital y Juan José Paso de Luján, en la que cursara el ciclo primario.

Dispuesto a servir los intereses educacionales desde los niveles superiores, el señor Fernández Lettry conquistó por concurso el cargo de inspector de zona, funciones en que probó siempre capacidad orientadora, prédica por vía del ejemplo y humana comprensión de los problemas que debía resolver a diario. Fue asimismo, y por razones de gravitación cultural y científica, inspector general y secretario técnico de la Dirección General de Escuelas, sitios de trabajo en los que dejó el recuerdo de su labor, realizada invariablemente con equilibrio y eficacia.

En el orden didáctico integró las distintas comisiones que abordaron la reforma de los programas vigentes y actuó en varias oportunidades, en representación del gobierno escolar de Mendoza en congresos educacionales realizados en el país, promovió asimismo la enseñanza de adultos, y se desempeñó al frente de escuelas nocturnas municipales, en las que se impartían clases de primera alfabetización.

Animado de propósitos culturales por natural inclinación de su espíritu presidió la biblioteca del docente, la comisión de cultura de la municipalidad de Luján y formó parte del Instituto Belgraniano.

Por otra parte, tuvo el extinto descollante actividad gremial. Además de haber sido uno de los fundadores del Sindicato del Magisterio de Mendoza, defendió los fueros de la docencia hasta el último momento de su vida. En reconocimiento de sus cualidades personales y de su autoridad moral, sus pares le habían elegido miembro de la Mesa Calificadora de Méritos.

Junto a la vocación docente había en el educador desaparecido un auténtico hombre de letras. Su labor, parcialmente conocida, se compone de poesías y trabajos literarios en prosa que, según se informa, serán reunidos en volúmenes.

Distinguía al señor Fernández Lettry una particular condición de orador. Dominaba un pensamiento hecho palabra con elegancia y arquitectura expositiva, don que le hizo notable.

El magisterio de la provincia a través de sus representantes, y el pueblo y la niñez de su lar nativo —Luján— le testimoniaron el día del sepelio de sus restos el más vivo sentimiento de pesar. Había nacido en 1913.

# Actividad educacional

**Suplencia de director** — Hoy, a las 12, en Inspección Técnica General, ofrecerá la inspectora de la Zona M, de Lavalle, dos suplencias de directores para las escuelas Nº 322 "Ing. Gustavo André", y Nº 333 Hogar Escuela "José Andrés Díaz". El ofrecimiento se hará de acuerdo con la resolución 505-T-65.

**Suplencia de Inspector** — En Inspección Técnica General se ofrecerá hoy, a las 12, una suplencia de inspector técnico en la Sección D, de Tunuyán.

**Suplencia de Vicedirector.** — A las 12.30 de hoy, en Inspección Técnica General, se ofrecerán las suplencias de vicedirectores para las escuelas Nº 93 "Lucio Cicchitti" y Nº 101 "Jorge A. Calle".

**Escuela BM. Nº 1 "Fray Luis Beltrán"** — En esta escuela ha comenzado el pago de los haberes correspondientes a remplazos del mes de julio.

**Mutualidad del Magisterio Nacional** — La junta electoral de la Mutualidad del Magisterio Nacional comunicó que el 11 realizará el escrutinio de la elección de la comisión local de 1975. Los sobres deben ser enviados a Juan B. Justo 338, 4º, 17.

**Escuela "Adolfo Calle".** — Esta escuela de Nueva California agasajará el 11, a las madres. A las 16, será servido un refrigerio y a las 21, habrá un baile en las instalaciones del Club Social Nueva California. Por su parte la comisión cooperadora realizará carreras cuadreras el 19, en horas de la tarde, a beneficio de la escuela.

**Escuela "Domingo F. Sarmiento"** — El personal de esta escuela ha invitado a los padres y alumnos, al concierto didáctico que se dará hoy, a las 17, en el local escolar.

**Escuela "Felipe Varela"** — Mañana, a las 16, en el local escolar, se realizará una nueva reunión de la escuela de padres.

**Escuela "Periodistas Argentinos"** — El Centro de Exalumnos de esta escuela comunicó que la rifa que debía jugarse el 11 de este mes, ha sido postergada para el 25.

### Citan a directores de escuelas nacionales

Supervisión Seccional de Escuelas Nacionales ha citado, para el lunes, a los directores de las siguientes escuelas: números 17, 25, 27, 41, 45, 69, 71, 72, 73 y 83 de San Martín, a las 9, en la escuela Nº 17; números 1, 3, 4, 7, 23, 26, 29, 47, 51, 52, 60, 62, 63, 64, 66, 67, 78, 79, 80, 81, 82, 106, 109, 111, 123, 129, 136, 139, 161, 162, 220 y 56, del Gran Mendoza, a las 9, en Supervisión Seccional; números 15, 16, 20, 21, 49, 87, 88, 90, 91, 153, 208 y 211, de Rivadavia y Junín, a las 9.30, en la escuela Nº 21; números 28, 92, 110 y 149, de La Paz y Santa Rosa, en la escuela Nº 101, a las 11; números 10, 103, 119, 164 y 199, de San Carlos, a las 10.30, en la escuela Nº 151; números 13, 19, 104, 152, 178 y 210, de Tunuyán, a las 12, en la escuela Nº 12; números 36, 38, 39, 40, 43, 44, 50, 95, 97, 118, 121, 124, 125, 128, 130, 137, 142, 147, 157, 166, 169, 217 y 221, de San Rafael, a las 10.30, en la Nº 97; números 2, 14, 84, 114, 127, 140, 143, 145, 156, 173 y 212, de General Alvear, a las 10, en la escuela Nº 2.

### Remplazos en escuelas primarias

Hoy ofrecerán remplazos en las siguientes escuelas:

Nº 29, "Julio César Raffo de la Reta", a las 10.

—Nº 61, "República del Perú", de Godoy Cruz, a las 9.30, de música.

—Nº 27-D- de Maipú, a las 10, de maestra especializada.

### Remplazos en escuelas secundarias

Ofrecerán remplazos en las siguientes escuelas:

Nº 3 -BM- "Josefa Capdevila", de San Martín, el lunes, a las 10, dos horas de Nutrición y Dietética, de 4º año y tres de 5º año, y de Modas, en 4º, 5º y 6º años.

—Nº 8 -BT- Química, de Junín, el lunes, a las 10.30, diez horas de Cultura Musical de 1º y 2º años y 6 horas de Educación Física, varones, de 4º año.

—Nº 11 -BT- Químico, de Las Heras, el lunes a las 9.30, seis horas de Dibujo, turno mañana.

—ENET Nº 1 "Ing. Pablo Nogues", hoy a las 10, ocho horas de Biología, de 1er. año; cuatro horas de Geografía, de 1er. año; dos horas de Historia, de 1er. año; doce horas de Castellano de 1º y 2º años; cuatro horas de Laboratoria de Mediciones Eléctricas I, de 4º año; cuatro horas de Laboratorio de Mediciones Eléctricas II, de 5º año y tres horas de Electrónica Industrial, de 6º año.

**S.U.T.E.** — Esta tarde, a las 18.30, en Godoy Cruz 310, ciudad, tendrá lugar el plenario provincial ordinario de delegados. A tal efecto se ha preparado el siguiente orden del día. 1º) Elección de un miembro del plenario provincial para colaborar con el secretario de actas; 2º) Lectura del acta anterior; 3º) Memoria y balance; 4º) Consideración de renuncias y 5º) Elección de dos delegados para firmar el acta.

Los secretariados departamentales de Guaymallén y Godoy Cruz, recordaron a sus afiliados, que deben hacer llegar a la brevedad las fichas de los delegados escolares (titular y suplente), por duplicado y la encuesta gremial para trabajadores no docentes (auxiliares de limpieza). El mismo cumplimiento ha solicitado el secretariado departamental de Maipú.

Asimismo, informóse que fue entregado en la dirección de cada una de las escuelas de Godoy Cruz y Maipú el reglamento electoral elaborado por la junta electoral, como así también un ejemplar de los estatutos del S.U.T.E., para que los afiliados cuenten con amplia información sobre el proceso electoral que se avecina.

Mañana, a las 9.30, en Godoy Cruz 310, continuará el curso de perfeccionamiento para directores y vicedirectores del Gran Mendoza. Con el mismo horario, en la escuela "Martín Fierro", de San Martín, se dictará el correspondiente a directores, vicedirectores y directores maestros de la zona Este.

Las fichas de los delegados escolares de Luján y las encuestas gremiales para trabajadores no docentes, se reciben, según lo informó el secretariado departamental, en el local de la escuela Nº 201 "Comandante Saturnino Torres" y en la sede gremial del S.U.T.E., calle Godoy Cruz 310, ciudad.

# Asociación de descendientes de próceres

La Asociación de Descendientes de Guerreros y Próceres de la Independencia Argentina que funciona en la Capital Federal, informó que ha designado como su representante en Mendoza a la señora Lucía Zaloaga de García Sada, integrante de la entidad, en su carácter de descendiente directa de guerreros que, con el General San Martín, contribuyeron a dar la libertad a Chile, Perú y Argentina.

La Asociación informó además que ha designado a la señora de García Sada como delegada ante la Representación Fraterna de la Benemérita Sociedad Fundadores de la Independencia y Defensores Calificados de la Patria, con sede en Lima, Perú.

Los descendientes de próceres interesados en integrar las filiales de las mencionadas entidades, podrán solicitar entrevistas por el teléfono 255034.

# Económicas

## Planta fraccionadora de Giol en Santa Fe

Un aspecto de las instalaciones que Giol habilitará en la ciudad de Santa Fe.

Bodegas y Viñedos Giol inaugurará el 18 de este mes en la ciudad de Santa Fe, una nueva planta de fraccionamiento de vinos. El antiguo local donde funcionaba anteriormente ha sido totalmente remodelado y convertido en una de las plantas fraccionadoras más modernas. Se ha incorporado maquinaria automatizada y se la dotó de una infraestructura edilicia de carácter funcional.

La planta, que antes procesaba 60.000 casilleros mensuales, estará en condiciones de fraccionar hasta 180.000 casilleros. El acto previsto para ese día será presidido por el titular del directorio de la empresa, general (RE) Pedro Lucero, y se ha invitado a concurrir a las autoridades de Santa Fe, Entre Ríos, Mendoza y del gobierno nacional.

**Gira por Latinoamérica.** — Para atender la participación de Bodegas y Viñedos Giol en la Feria Internacional de Guayaquil, partieron por vía aérea a Ecuador, el vice presidente de la empresa, Ricardo Lauzón, y el gerente de comercio exterior, ingeniero Aldo Biodolillo. Se trata, según el comunicado oficial, de una "gira de carácter comercial, cuyo propósito es concretar tratativas ya iniciadas en algunos países latinoamericanos". A este efecto ambos funcionarios viajarán luego a Perú y Venezuela.

## Mantiene tono el Mercado de Vinos

En el Mercado de Vinos de Mendoza se registraron 132 operaciones que totalizaron 48.6 hectolitros, comercializados.

El monto de lo operado en fecha ascendió a 22 millones 661 mil 472 pesos, y se logró un precio promedio de $ 596,14 por hectolitro para los vinos tintos; $ 370, para los criollos y $ 434,37 para los tipos blancos.

# Procúrase formalizar el apoyo a Balbín

Un numeroso grupo de radicales, representantes de todos los departamentos de la provincia, se reunieron el domingo en Guaymallén para considerar —se dijo— la actitud a seguir frente a la apertura del proceso interno de elección de autoridades del partido y a los pronunciamientos que han producido otros grupos partidarios.

Las deliberaciones fueron presididas por el delegado de San Martín, señor Dante Zancán, y actuaron como secretarios el doctor Orlando Molina Cabrera, el doctor Miguel Mathus Escorihuela, señora Ana Flores de Giménez, el doctor Carlos Le Donne, la señora Mirtha Giménez de Suárez, el señor Santiago Contreras y el doctor Pedro Lépori.

Al comienzo de la asamblea el doctor Isidoro Busquets informó sobre los acontecimientos internos de los últimos días. Señaló en este tema que "había procurado que los problemas que creaban conflictos al núcleo de apoyo a la línea nacional del doctor Ricardo Balbín fueran decididos por el movimiento "Causa Popular" una vez constituido y con la participación de todos sus adherentes. La respuesta fue negativa ya que se argumentó que no había vocación, deseo ni nombre de participar en el proceso ni en sus listas".

Por su parte el doctor Leopoldo Suárez detalló las gestiones que están realizándose en todas las provincias y en la Capital Federal "para que un movimiento llamado "Línea Nacional" que le dé organicidad al apoyo que los distintos sectores provinciales han venido prestando a la conducción del comité nacional que preside el doctor Ricardo Balbín.

Afirmó el diputado nacional radical que "esta organización ha sido estimada necesaria frente al hecho cierto de que el movimiento Renovación y Cambio se ha organizado nacionalmente, constituyendo su convención nacional, sus organismos provinciales y departamentales, y en las reuniones de la convención nacional y del comité nacional actúa como bloque".

Siempre con este propósito, reseñó que en la provincia de Buenos Aires, con la presidencia del diputado Vicente Mastrolorenzo, se reunieron recientemente los legisladores Juan Carlos Pugliese, Antonio Trócoli, César García Puente, Mario Lavalle, Mario Grau, Eduardo Massolo, Raúl Espandaburo, Carlos Arana y Humberto Vignone, representando las ocho secciones electorales de la provincia, para reactivar la tarea del movimiento Línea Nacional. Señaló además que en Córdoba se efectuó una importante reunión promoviendo la constitución del mismo movimiento y anticipó que en Jujuy, Misiones, Salta, Catamarca, La Rioja, San Juan, San Luis, Chubut, Santa Fe, Tierra del Fuego y en Santa Cruz están adelantados los trámites de formación del movimiento.

También usaron de la palabra Juan Carlos Romagnoli, Antonio Naman García, Tomás González Funes, Felipe Abdala, Carlos Le Donne, Miguel Mathus Escorihuela, Abdón Zgaib y Erminia Ramos de Vázquez.

### Próxima asamblea

Finalmente la asamblea decidió constituirse en comisión promotora para convocar una asamblea a fin de considerar, entre otros puntos el pro-

# San Luis

El señor Elías Adre preside un almuerzo popular.

## Inauguró varias obras en Concarán el gobernador

**CONCARAN.** — El gobernador de San Luis, señor Elías Adre, presidió las fiestas patronales de esta localidad y dejó habilitadas importantes obras públicas tales como la hostería provincial y obra provincial de agua potable. También quedó habilitada en esta ocasión la seccional gremial de la Asociación de Trabajadores del Estado.

A esta fiesta de fervor popular se sumó el senador nacional por la provincia de Formosa, señor Joaquín Esperanza, quien exhortó a la unidad de todos los que se sienten argentinos ya que "por encima de banderías políticas debemos prestar apoyo cuando vemos tantas obras realizadas".

Los actos desarrollados en adhesión al día de la Virgen de Los Dolores, patrona de Concarán, fueron también un testimonio de apoyo al gobierno provincial por parte de fuerzas vivas, eclesiásticas, de los ediles del norte, gremios confederados de San Luis y Villa Mercedes y de los diputados provinciales.

En una solemne misa, el obispo de San Luis, monseñor Juan Rodolfo Laise, se refirió —durante el oficio religioso—, a la realidad que vive el país, rogando para que la gran familia argentina no sea utilizada. "Se hace indispensable que mantengamos una mentalidad despejada, ojos avizores y una posición clara y definida. No perdamos la serenidad —dijo el obispo— haciendo votos para que pueblo, gobierno y obreros busquen en paz la defensa del patrimonio nacional".

Finalizado el oficio religioso, tropas de la Escuela de Policía de la Provincia desfilaron frente al palco oficial.

En nombre de la comisión de festejos, habló el doctor Rubén Rodríguez, quien, entre otros conceptos, expresó: "Hoy la fe religiosa nos une en el día de la Virgen de los Dolores, patrona de Concarán. Esa fe religiosa y el clima de fiesta que vivimos pareciera tener más brillo, más entusiasmo, porque recibimos a un hijo de este pueblo que ocupa la más alta magistratura de la provincia, el gobernador Elías Adre —acompañado del obispo de San Luis—, y todo su equipo de colaboradores". "Concarán —dijo en otro pasaje de su discurso— un pueblo unido, sin diferencias sociales, con un solo propósito: ser útil a su provincia, y a su país, crece y se moderniza a ritmo acelerado, dando signos evidentes de progreso y una clara visión de futuro. Las numerosas obras concluidas —agregó— están marcando un nivel preponderante en el valle del Conlara".

Luego de estos actos, las autoridades se trasladaron hacia la hostería provincial, que se levanta entre avenida Mitre y Pedernera. Monseñor Laise bendijo las nuevas instalaciones y el mandatario y el subsecretario de Turismo, cortaron la cinta simbólica, para luego recorrer sus interiores.

Posteriormente en las instalaciones del club B.A.P. se sirvió un almuerzo popular. En su transcurso hubo varios discursos. Hablaron el intendente municipal Carlos Zavala y le sucedió el senador nacional Esperanza y por último el mandatario puntano. El señor Adre, tras referirse a la fecha que el pueblo celebraba, dijo: "Vengo a traerles realidades —refiriéndose a la inauguración de las obras— como respuesta a la sinceridad y lealtad que siempre me ha brindado este pueblo. Vengo inaugurando obras de norte a sur y de este a oeste, con el afán de sacar de la postergación a todos los pueblos del interior; por eso es que hoy quedo comprometido nuevamente a seguir trabajando. Al pueblo que me vio nacer voy a retribuirle su sinceridad y apoyo sin condicionamientos, con hechos reales". Por último dijo que "solamente trabajando, mirando los problemas del país para solucionarlos y dejando de lado las cosas pequeñas saldremos adelante".

Cumplidas las ceremonias de inauguración tuvo lugar una procesión con la virgen de Los Dolores, a la que se sumaron el gobernador y su comitiva.

## Angel Robledo recibió a Elías Adre

**BUENOS AIRES**, 2. (Télam). — El ministro del Interior, Angel Federico Robledo, recibió esta tarde en su despacho al gobernador de la provincia de San Luis, Elías Adre.

Al término de la reunión, el gobernador fue consultado por los periodistas sobre el motivo de la entrevista, informando que entregó al ministro del Interior una nota en la que le solicita la ampliación de fondos para el desarrollo regional, destinados a tres o cuatro obras de infraestructura.

De estos proyectos de construcción se destacan los diques "Paso de las Carretas" y "La Huertita" y la línea de alta tensión de San Luis a Villa Mercedes.

También expresó que se había hablado sobre temas políticos y sobre la normalización del Partido Justicialista de San Luis. Desestimó versiones periodísticas de que se había pedido la intervención de su provincia.

# San Juan

## Asumió sus funciones el ministro de Gobierno

**SAN JUAN.** — Fue designado ministro de Gobierno el señor Eusebio Baltazar Zapata. Remplazará al doctor Pablo A. Ramella, quien renunció al cargo para incorporarse como ministro de la Corte Suprema de Justicia de la Nación.

El señor Zapata fue anteriormente legislador de la provincia, presidente provisional de la Cámara de Representantes, vicegobernador y gobernador interino. Es empresario y hasta ahora ocupaba el cargo de presidente de la Federación Económica de San Juan.

En la ceremonia, cumplida en el despacho principal de la Casa de Gobierno, luego de la lectura del decreto de designación, el gobernador, profesor Eloy P. Camus, procedió a tomar el juramento de estilo al nuevo ministro, quien lo hizo "por Dios, por la Patria y estos Santos Evangelios".

Zapata expresó que aceptaba el cargo "como soldado del Movimiento Justicialista, para venir con toda lealtad y entusiasmo a trabajar junto a un gobernador guapo y decidido, que está luchando por la grandeza de San Juan y de su pueblo". Dijo también que "venía a un puesto de lucha en un gobierno de trabajo".

El gobernador Camus aludió a la difícil situación actual. Destacó que, por ello "he buscado para este cargo a un hombre de gran conocimiento político y nadie puede negar que es un hombre del Movimiento Justicialista. Este es un año político y no podía ser de otra forma. Sé que va a armonizar con el resto del gabinete. Queda por hacer una tarea ardua y difícil". El gobernador se refirió luego a la tarea de reorganizar el Movimiento Justicialista, anticipando que el Consejo Superior va a designar un representante por cada rama para la conducción local hasta que se concrete la reorganización partidaria. Dijo también que el 17 de octubre se va a celebrar en forma muy especial, "pues ese día reasumirá el mando presidencial la señora de Perón".

En la ceremonia estuvieron presentes el vicegobernador, doctor Aguilar; el presidente provisional de la Cámara, señor Miguel Díaz; los ministros, el presidente de la Corte de Justicia, doctor Hugo César de León; el jefe del Regimiento 22, coronel Héctor Mario Delfino; el jefe de la Agrupación San Juan de Gendarmería, comandante mayor Antonio Félix Castelli; el delegado de la Policía Federal, comisario Raúl Bellizzia, funcionarios y amigos del nuevo ministro.

## Viajó a Roma el arzobispo

**SAN JUAN.** — Viajó a la Capital Federal, para posteriormente trasladarse a Roma, el arzobispo, monseñor Ildefonso María Sansierra. En la capital italiana, el prelado asistirá a las reuniones de la Comisión de Reformas del Código de Derecho Canónigo de la que forma parte.

Monseñor Sansierra es portador del estudio que sobre el tema ha realizado en San Juan. La comisión referida se reunirá en diez oportunidades presidida por su titular, cardenal Pericles Felici.

## Programa cultural del Instituto Alemán

**SAN JUAN.** — El Instituto del Idioma Alemán (Goethe Instituto de San Juan), dio a conocer su programa cultural de los meses de octubre y noviembre del corriente año.

Desde el 29 de setiembre último y hasta el 5 de octubre se está realizando en la sede de la entidad, Santa Fe 114 Este, la exposición de fotografías y libros de Thomas Mann.

Mañana, de 9.30 a 12, en el mismo local, se ofrecerá un cursillo "Introducción a la vida y obra del autor alemán" por el profesor Héctor Jorge Padrón.

Mañana a las 19, se inaugurará en el Auditorio la Tercera Exposición Mundial de la Fotografía. Se exhibirá hasta el 23.

El domingo 5, a las 20, cine alemán en castellano, noticiero y "Fata Morgana".

Martes 7 de octubre, a las 21.30, en la sede del Instituto, concierto de René Marino Rivero, bandoneón, obras de Frescobaldi, Baxtehude, Bach, Barleta, Rivero y Gramatges.

Jueves 16, a las 20, en la Facultad de Filosofía y Ciencias de la Educación, Helga Castellanos, disertación sobre "Esfuerzos por la Literatura latinoamericana en los países de habla alemana".

Sábado 18 octubre, a las 21.30, cine alemán en castellano, noticiero y "El peso falso".

Domingo 19 octubre, a las 20, en el Instituto, cine repetición. Viernes 24, a las 21.30, "Nuestro Nuevo Teatro estrena: "El enviado del paraíso" y "El hierro candente", farsas medievales de Hans Sachs. Las funciones de teatro se repetirán los días sábado 25, domingo 26 y viernes 31, en la sala del Instituto.

Para noviembre se ha previsto la exposición del ballet de John Cranko, en el Auditorio a partir del miércoles 5 y hasta el día 25; viernes 7, concierto de Mary Ann Fones (Chile), canta "Scheherazada" de Rinsky-porzakov, con la Orquesta Sinfónica de la Universidad Nacional de San Juan.

Se ofrecerá además un curso de interpretación para cantantes, en colaboración con el Departamento de música de la UNSJ.

En diciembre, se hará una exposición de mathe Kallwitz, en el Auditorio.


**MARIA LUISA LOPEZ DE SABATINI**

Q.E.P.D. - Falleció el 10-X-1974.

Su esposo y demás familiares invitan a la misa que se oficiará en la iglesia de Nuestra Señora del Rosario, de Lavalle, a las 9 horas del día 5 del corriente. También se oficiará misa en su recuerdo el día 10 del corriente en la iglesia Catedral de la ciudad de San Luis. 3|10|C|264|3|10

**ORLANDO TOMAS MERCADO**

Q.E.P.D. - Falleció el 3-IX-1975.

Su esposa, hijos y familiares, agradecen profundamente a sus amistades, vecinos y a todas aquellas personas que, de algún modo, los acompañaron en momentos de tanto dolor, e invitan a la misa que se oficiará hoy a las 20 horas, en la parroquia de San Agustín al cumplirse el primer mes de su fallecimiento. 3|10|C|230|3|10

**COMPAÑIA ARG. DE SEGUROS "SAN MARTIN" s. a.**

**CONVOCATORIA**

En cumplimiento de lo dispuesto en los artículos Nros. 25 y 26 de los estatutos, el directorio convoca a los señores accionistas a la asamblea ordinaria, a celebrarse el día 24 de octubre de 1975, a las 11 horas, en su sede social, calle Espejo Nº 25, 2º piso, para considerar el siguiente ORDEN DEL DIA:

1º — Consideración del revalúo contable decreto ley Nº 19.742/72.

2º — Lectura y consideración de la memoria, balance general, inventario, cuenta de ganancias y pérdidas y dictamen de la comisión fiscalizadora correspondientes al 50º ejercicio cerrado el 30 de junio de 1975. Ratificación de la actuación del directorio.

3 — Distribución de utilidades.

4º — Fijación del número de miembros que constituirá el directorio y proceder a la elección de los que correspondan.

5º — Elección de miembros titulares y suplentes de la comisión fiscalizadora por el término de un año.

6º — Designación de dos accionistas para que en representación de la asamblea aprueben y firmen el acta respectiva.

EL DIRECTORIO.

NOTA: Los señores accionistas deberán depositar las acciones o certificado de depósito hasta el día 20 de octubre de 1975, a las 14 horas, en la sede social, de lunes a viernes de 7 a 14 horas.

1|10|C|672|5|10

**COMPAÑIA ARG. DE SEGUROS "SAN MARTIN" S. A.**

**CONVOCATORIA**

En cumplimiento de lo dispuesto en el artículo Nº 28 de los estatutos, el directorio convoca a los señores accionistas a la asamblea extraordinaria, a celebrarse el día 24 de octubre de 1975, a las 11.45 horas, en su sede social, calle Espejo 25, 2º piso, para considerar el siguiente ORDEN DEL DIA:

1º — Capitalización parcial de la reserva saldo ley 19.742.

2º — Aumento del capital social y emisión de acciones por capitalización de reserva y dividendo en acciones.

3º — Designación de dos accionistas para que en representación de la asamblea aprueben y firmen el acta respectiva.

EL DIRECTORIO.

NOTA: Los señores accionistas deberán depositar las acciones o certificado de depósito hasta el día 20 de octubre de 1975, a las 14 horas, en la sede social, de lunes a viernes de 7 a 14 horas.

1|10|F|672|5|10

# Departamentales

## Godoy Cruz

### Se reúnen hoy en asamblea vecinos del barrio Gráfico

**GODOY CRUZ.** — Los señores Enrique Balderrama, miembro de la Unión Vecinal del Barrio Grafico, Fausto Moyano y Humberto Di Nasso, los últimos, integrantes de la subcomisión de Agua de esa agrupacion, entregaron a este diario un comunicado en el que aclaran conceptos vertidos por el vicepresidente de la cooperativa del barrio, señor Daniel James, de los que diera cuenta este diario en la víspera. Estiman que la aclaracion se hace necesaria "para que el suministro de agua potable no se vea nuevamente afectado si continúan utilizándose argumentaciones que sólo favorecen el divisionismo entre vecinos y cuyas derivaciones originan el injustificado estancamiento del progreso de tan importante grupo habitacional".

"En primer término —continúa el texto— y como única manera de ser objetivos, deseamos señalar que el sólo hecho de que un 75% de los adjudicatarios del barrio no abone las tasas por el servicio de agua, está dando la pauta de un disconformismo generalizado que puede haber llevado a más de un exaltado a ofender de palabra a miembros del Consejo de Administración de la Cooperativa, situación que no compartimos desde ningún punto de vista. De todos modos, ante una situación de vieja data, dicho Consejo debió arbitrar otras medidas para no verse enfrentado a situaciones límites que, como el presente caso, son difíciles de dimensionar".

Manifiestan que "con respecto a la normalización del servicio de provisión de agua, que se registró exactamente al promediar la tarde del martes 30, debe quedar perfectamente claro que ello se logró luego que en horas de la mañana de ese día, un nutrido grupo de vecinos entrevistó al director de la Dirección de Obras y Servicios Sanitarios, que adoptó los recaudos necesarios que permitieron la regularización del servicio que para ese entonces ya llevaba 4 días de corte, sin perspectivas de solución. Es menester expresar que el interés y determinación puesto de manifiesto por el nombrado funcionario y sus colaboradores, dio como resultado que se concretara un anhelo compartido por la amplia mayoría del vecindario, de que fuera el Estado provincial quien se hiciera cargo, a través de la DOSS, de esta delicada e insostenible situación".

Por último, se invita a los vecinos del Barrio Gráfico, sectores 7 y 8, a la asamblea que la unión vecinal llevará a cabo hoy, en la casa E, manzana 21, del sector octavo.

### Biblioteca

**GODOY CRUZ.** — La biblioteca "Arturo Jauretche", inaugurada recientemente en la Municipalidad de Godoy Cruz, atiende al público de 8 a 13 y de 16 21.

Presta los siguientes servicios: préstamos en sala de lectura y a domicilio, servicio de referencia (asistiendo a los lectores en la búsqueda de información) y sección audiovisual que puede ser utilizada por organizaciones representativas del medio.

Dispone de abundante material literario a nivel educativo primario y secundario, y cuente además con volúmenes de ensayos filosóficos, novelas y obras de capacitación sindical. Hay una sección especial de libros técnicos sobre mecánica, trabajos manuales, electrónica, etc. Posee colecciones completas de diccionarios y enciclopedias de actualidad. La biblioteca se ubica en Rivadavia 448, de Godoy Cruz.

### Tránsito de personas en el vaciadero

**GODOY CRUZ.** — La municipalidad reiteró la prohibición del tránsito y permanencia de toda persona que se dedique a la recuperación de residuos en la zona del vaciadero municipal. La medida fue adoptada en razón de que constituye un verdadero peligro para la salud e integridad física de las personas que se dedican a esas tareas revolviendo y retirando elementos para su posterior clasificación. La resolución agrega que esa actividad debe ser evitada por razones de higiene humana y de seguridad, por cuanto las mismas deambulan por las zonas donde las máquinas se encuentran trabajando. Para una completa efectivización de lo dispuesto, se han colocado carteles indicatorios de la prohibición, además del personal de vigilancia que efectúa las indicaciones pertinentes.

### Normas para habilitación de comercios

**GODOY CRUZ.** — El departamento de Habilitación, Control de Precios y Abastecimiento tiene a su cargo el otorgamiento de permisos para instalación de negocios. En ese sentido, ha planificado un ordenamiento racional de todo el parque comercial e industrial del municipio, de manera tal de poder normalizar a la brevedad el abastecimiento dentro de una política concreta de no superponer servicios en una misma zona. Para mayores informes, dirigirse al citado departamento, en la casa municipal.


GRAN RIFA

"MARCOS JUAREZ 74"

SORTEO FINAL

LOTERIA NACIONAL 27-9-75

Primer Premio: Nº 09813

A las TRES ULTIMAS cifras del primer premio: todas las boletas terminadas en 813

A las DOS ULTIMAS cifras del primer premio: todas las boletas terminadas en 13

Organiza y avala: Club A. "River Plate". Inriville (Córdoba)
Administra y promueve: Club A. y B. San Martín
Marcos Juárez 1|10|F|95449|3|10

ASOCIACION EDUCACIONISTA LEONARDO MURIALDO

Parroquia Nuestra Señora de Lourdes (V. Talleres), comunica rifa Renault 12, sorteada 27 de Setiembre 1975, Lotería Mendoza resultó premiado el Nº 3065.

2|10|C|945|4|10


## Las Heras

### Se impondrá nombre hoy a una escuela diferencial

**LAS HERAS.** — Hoy, a las 10, dará comienzo el programa de actos organizado por el personal directivo y docente de la escuela 21 D, en el que han colaborado la Asociación Cooperadora y Club de Madres, con motivo de la imposición oficial del nombre del establecimiento, denominándolo "Teniente Coronel Pompilio Schillardi". La escuela ubica en Alsina sin número, del distrito El Plumerillo.

Las ceremonias darán comienzo con la recepción de autoridades y delegaciones escolares; izamiento de la bandera; Himno Nacional; lectura de la resolución correspondiente; lectura de la biografía del patrono; descubrimiento de su retrato; descubrimiento de placas recordatorias; palabras de directora señorita Josefina Costanzo; palabras del teniente coronel Martín Suárez en representación de la VIII Brigada de Infantería de Montaña; discurso del presidente de la promoción Nº 82 del Colegio Militar de la Nación, teniente coronel J. Moreno; hará uso de la palabra finalmente la señorita Mónica Schillardi; recitado coral a cargo de alumnos de la escuela 1 D "Víctor Mercante".

Por su parte el Comando de la VIII Brigada de Infantería de Montaña obsequiará a los educandos con un refrigerio, mientras que la comisión cooperadora ofrecerá un vino de honor.

Se nos informa que han comprometido su asistencia autoridades civiles, militares y eclesiásticas, además de maestros de la promoción 1948 de la escuela Normal Mixta "Tomás Godoy Cruz" y una delegación de 40 oficiales de ejército correspondientes a la promoción Nº 82 del Colegio Militar de la Nación.

### Damas rotarias harán desfile de modelos

**LAS HERAS.** — Hoy a partir de las 17.30, en el salón de actos culturales de la Municipalidad, la Rueda Interna Femenina del Rotary Club de este departamento, ha organizado un desfile de modelos, el que será presentado por la especialista Susana Giusti.

La exhibición tiene carácter benéfico destinado a las obras de bien comunitario que lleva a cabo el grupo de damas rotarias. Finalmente las asistentes serán agasajadas con un copetín.

## Luján

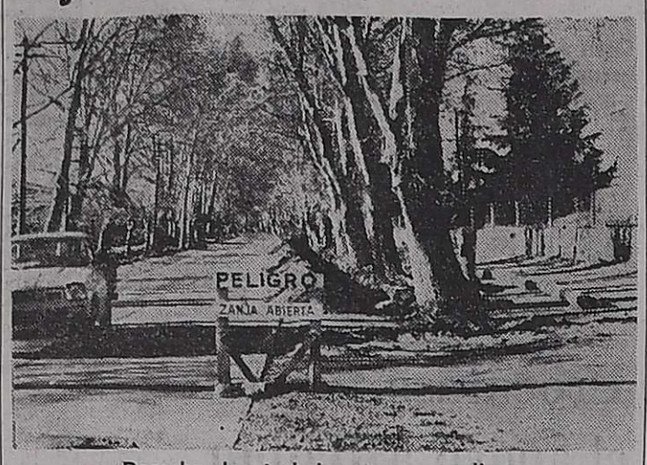


Derecha, los trabajos que se realizan.

### Prosigue la obra del acueducto a Carrodilla

**LUJAN.** - Continúan los trabajos encarados por la Municipalidad en la obra Acueducto Luján - Carrodilla. Cubrirá las necesidades de llevar agua potable a tres nuevos barrios en el distrito de Carrodilla donde se ubican los construidos mediante el plan 17 de Octubre edl Banco Hipotecario Nacional para las entidades del Sindicato Petroleros del Estado (SUPE) con 277 viviendas; el Círculo de Suboficiales y Agentes de la Policía de Mendoza, con 319 viviendas y EPA, Empleados Públicos Asociados, con 360 viviendas. De esta manera totalizan 956 viviendas que recibirán el agua potable del acueducto cuya construcción abarca 2.250 metros de cañería de fibrocemento clase 7 y 2.200 metros del mismo material en los diámetros de 150 y 200 mm., respectivamente, con la instalación de una válvula esclusa diámetro 200 mm. y dos de 150 mm., además seis ramales en "T" y dos cámaras de desagüe. El acueducto se está realizando sobre la ruta 40, por banquina izquierda y a una profundidad de 1,20 metros. Las obras se entregarán probablemente antes de lo previsto.

### Forestación

**LUJAN.** — Los lugares inaccesibles e improductivos están siendo aprovechados por la municipalidad local, la cual mediante rellenos y nivelaciones está llevando a cabo la plantación de viveros. Como primera obra encarada es la ubicada a orilla del río Mendoza, costado norte, donde la comuna ha trasladado 25.000 metros cúbicos de tierra para nivelar 7.035 metros cuadrados aprovechables, allí en ese terreno se han plantado 500 sauces mimbres, 300 olmos pumila para injertar olmo bola, 5.000 acer negundo, 450 estacas de sauces y 2.000 estacas de álamos canadienses.

Entre otras obras a cargo de la inspección general se cuenta la plantación de 636 acer negundo, 50 olmos bolas, 80 fresnos americanos y 137 de otras variedades, plantaciones correspondientes en el radio urbano, como así también se llevó a cabo la poda en 11.375 árboles en todo el departamento en la reciente tala que finalizará.

## Notas sociales

**Casamiento** — Hoy, en la iglesia de Nuestra Señora de Luján, serán bendecidos los casamientos de la señorita Olga Aranguez con el señor Alberto Luis Dallape a las 20.40 y el de la señorita Dolores Martín con el señor Francisco Pedro Giamportone a las 21.

### Realizan hoy actos del Día de la Madre

**LUJAN.** — El Departamento de Cultura y Educación, dependiente de la Municipalidad, ha preparado un programa de actos con motivo del Día de la Madre, en coincidencia con el Año Internacional de la Mujer.

Los actos darán comienzo hoy, a partir de las 18, en el local de la Sociedad Italiana, con una conferencia a cargo de la señora Nidia Concatti de Brachetta sobre el tema "La Mujer hoy". Posteriormente actuará el conjunto folklórico "Los cantores de Yaraví".

La invitación se ha formulado a las damas del departamento y a participar en la exposición literaria que se iniciará hoy.

### Consultorio odontológico para escolares

**LUJAN.** — Informó Supervisión Seccional de Escuelas Nacionales de Mendoza que hoy, a las 11.30, en el local de la Escuela Nº 62 "General Enrique Mosconi", de La Puntilla, se dejará inaugurado el Primer Consultorio Odontológico Escolar, dependiente del Consejo Nacional de Educación.

En el local se brindará atención odontológica a alumnos tanto de escuelas nacionales como provinciales que se encuentren en la zona.

Al acto asistirán autoridades nacionales, provinciales y municipales, como asimismo invitados especiales.

### Se realiza un cursillo para ciegos

**SAN RAFAEL.** — Habrá un cursillo sobre "enfoques de la enseñanza, asistencia y rehabilitación de ciegos", organizado por el Grupo Esperanza. Tendrá lugar hoy y mañana en el salón de la biblioteca Mariano Moreno y podrán participar del mismo estudiantes, maestros y profesores. La inscripción se recibe en el Grupo Esperanza, Córdoba 155, de esta ciudad.

El cursillo estará a cargo de profesoras de la Escuela "Helen Keller" y el día 3 a las 21, tendrá lugar la reunión de apertura a cargo de la profesora Elba Río de Lombardo que se referirá a la "tarea en la comunidad" de esa escuela y a continuación la profesora Eugenia Correa de Balbi se referirá a "Metodología asistencial".

El 4, a las 9, proseguirá el cursillo con estos temas: "Servicio social, familia y comunidad" por la profesora Eugenia Correa de Balbi; 9.30 "El ciego reciente" por la misma profesora; 10.30 "Orientación familiar" por la profesora Elba Río de Lombardo; 11.30 "Importancia del estudio genético en la escuela de ciegos" por la doctora María Maza de Funes; a las 15, "Terapia ocupacional" demostración práctica por la profesora Celsa R. de Becerra; 16.30 "Musicoterapia para ciegos" por la profesora Monserrat Vendrell de Cruzada; 17.30 "Orientación y movilidad" por la profesor Zulma Schilagi; a las 18, mesa redonda.

El 5 a las 9.30 "Técnica prebastos para ciegos" por la profesora Zulma Schilagi; 10.30 "Causales de ceguera", medición práctica de agudeza visual, por la doctora Elizondo (oftalmóloga escolar); 11.30 "Hacia un centro de rehabilitación para ciegos" por la profesora Elba Río de Lombardo y mesa redonda.

### Causó daños un temporal en Punta del Agua

**SAN RAFAEL.** — Una información oficial señala que 7 familias han sido afectadas por un temporal de lluvia ocurrido en Punta del Agua, zona distante 90 kilómetros de esta ciudad.

Agrega que han sido evacuadas 30 personas, a las que de inmediato se les ha enviado víveres, hasta saber cuáles son los daños sufridos, ya que es un pueblo muy pequeño de viviendas precarias.

La ayuda partió de la Dirección de Defensa Civil de la Provincia que envió un avión con los víveres.

### Visita del titular de jubilaciones

**SAN RAFAEL.** — Realizó otra de sus habituales visitas al departamento el presidente de la Caja de Jubilaciones y Pensiones de la provincia, señor Bienvenido Parisot.

En un acto se cumplió en la municipalidad donde se hizo entrega de los beneficios a los nuevos jubilados y pensionados provinciales, que son: Heriberto Parejas Salinas, José Rivas Franco, Narciso Pardo, Abdón Gregorio Perona; Héctor Guiñazú Martínez, Amalia Coletta Vda. de Funes, Armando Grillo, Clela Castro de Tenutta, Serafín Fernández, Virgola Vda. de Pozo, señor Sepúlveda y señora Vda. de Cuartara y Pascual Videla Peña. El titular de la caja atenderá también audiencias.

## Culto católico

**Ceremonias del matrimonio. SAN RAFAEL.** — En una de las resoluciones adoptadas por el Presbiterio en sus recientes reuniones ha dispuesto que por razones pastorales y por tiempo no determinado, se suspenden los permisos para efectuar las ceremonias religiosas del sacramento del matrimonio en las iglesias y capillas de los establecimientos educacionales. Se recordó que el lugar propio de la celebración es la parroquia de la novia.

**Jornadas de reflexión juvenil. — SAN RAFAEL.** — Mañana tendrá lugar en la casa "San Pablo" de Rama Caída, el último encuentro del año 1975. El temario a desarrollar será el siguiente: en el primer período: "Hacia una madurez cristiana" y "Ronda de la sinceridad"; segundo período: "Construcción del Cristo total" y "Líder apostólico comunitario" y tercer período: "Comunidad cristiana de base" y "Papel del líder en la comunidad cristiana de base".

El acto de clausura, al que se ha invitado a los padres y amigos de los jóvenes, se realizará a las 20.15 en la capilla de los Hermanos Maristas, oportunidad en que el padre Angel Urquizu, asesor espiritual de estos movimientos juveniles celebrará una misa de acción de gracias. Los jóvenes que han completado el tercer período encuyo transcurso recibieron formación humana, cristiana y apostólica, son los siguientes: Silvia Beatriz Ulloa, Miriam Inés Bittar, Cristina San Juan, Ana Beatriz Ejarque, Ricardo Sabas, Norberto Miguel Balmes, Daniel Quintana y Ricardo Abraham.

# San Rafael

### Reanudará hoy su trasmisión Canal 6

**SAN RAFAEL.** — Hoy volverá al aire la imagen de Canal 6 TV Río Diamante. Ayer se registró el arribo del señor Reinaldo Omar Gómez, designado interventor de ese canal por el CONFERT. Lo acompañaron el director técnico y de contralor del CONFERT, Roberto Sambonini y el director de Asuntos Legales doctor José Francisco Gómez Albornoz.

A su arribo el interventor de Canal 6 se constituyó directamente en esa emisora y mantuvo una entrevista con los propietarios, directivos de la Sociedad Argentina de Locutores y del Sindicato Argentino de Televisión, y de la que participó el personal del canal.

Gómez dio a conocer las directivas del CONFERT de poner en el aire la señal de Canal 6, como medida prioritaria. Los directivos del canal ofrecieron su más amplia colaboración al igual que los directivos de la Asociación Argentina de Locutores, pero no ocurrió lo mismo con los representantes del Sindicato Argentino de Televisión, quienes se retiraron y debido a su ausencia no fue posible poner en funcionamiento los equipos y con ello la puesta en el aire de ese canal.

La intervención está limitada en sus funciones — se informó— hasta que se cumpla el llamado a licitación para la explotación de ese canal, y dejar así regularizada su situación, ya que durante once años ha venido funcionando en forma precaria y con onda cedida por la comuna de San Rafael.

Anoche asumió sus funciones el interventor y tras una nueva reunión se informó que el problema fue solucionado y que el canal reiniciará sus transmisiones interrumpidas, en el día de la fecha.

## Necrología

**Baltazar Matute. — SAN RAFAEL.** — Ha repercutido dolorosamente en los más diversos sectores de la población y de familiares y amigos, el deceso del señor Baltazar Matute.

Su vida tuvo dos hechos que polarizaron a todas sus inquietudes y afanes: la familia a la que supo brindarse con profundo cariño de padre y de esposo ejemplar, y a su trabajo como medio para brindar felicidad a los suyos. Fue un tesonero colaborador de "Petrosur SRL", durante un cuarto de siglo, con una conducta y un desempeño eficaz que le valió el reconocimiento de sus superiores y la amistad de sus compañeros de tareas. Contrajo enlace con doña Saturnina Galilea, quien le sucede con gestos nobles, quienes educan con afecto y los orientó hacia profesiones dignas.

Fue socio y activo colaborador del Aero Club San Rafael y del Club Español. En el sepelio de sus restos se puso de manifiesto el pesar que provocó su deceso.

## Municipales

**Curso para gasistas.** — En el local de la Unión Obrera Metalúrgica se dictará un curso para gasistas, los que al egresar contarán con un título habilitante para realizar instalaciones de gas en todo el territorio nacional. Los cursos serán dictados por personal especializado y profesores en la materia, debiendo los interesados solicitar su inscripción e informes, en la oficina de Servicios Sociales de la Municipalidad, en la planta baja de la Municipalidad.

**Invitación a folkloristas.** — La Dirección Municipal de Cultura ha recordado a los folkloristas del Departamento, que el 9 de octubre vence el plazo para las inscripciones para intervenir en la selección de folkloristas aficionados, que se efectuará el 11, en el teatro Rodolfo Iselin. Los ganadores en las distintas categorías, participarán en la gran fiesta criolla que se realizará durante las fiestas patronales del departamento. Las inscripciones se reciben en la Dirección Municipal de Cultura, en el segundo piso de la Municipalidad.

**Inscripción de empresas metalúrgicas.** — La Dirección de Obras Públicas de la Municipalidad ha recordado a los empresarios metalúrgicos del Departamento que está abierto el registro de las empresas que se dedican a la construcción de techos metálicos y estructuras afines. Al realizar la inscripción se asesorará a los empresarios sobre este tipo de tareas a fin de evitarles en el futuro algunos inconvenientes.

**Adquisición de artesanías.** — Una comisión del departamento Artesanal del Ministerio de Bienestar Social de la provincia se encuentra en esta ciudad, quienes recorrerán la zona rural y visitarán a los artesanos que fueron censados oportunamente, para adquirir los trabajos que realizan en cuero, madera, piedra, etc., en virtud del plan de apoyo a la artesanía dispuesto por el mencionado Ministerio.

**Turismo escolar.** — Una nueva delegación escolar, integrada por 38 niños y tres docentes, pertenecientes a las escuelas "Legado Pascual Iaccarini" y a la escuela del Barrio Mataderos, viajaron con destino a Río Tercero, Córdoba, para pasar una temporada de descanso beneficiados por los planes de turismo escolar del Ministerio de Bienestar Social de la Provincia

## Educacionales

**Horas de cátedras - SAN RAFAEL.** — Hoy, a las 8.15 en la Escuela Bachillerato Técnico Químico Nº 10 de Villa Atuel, se ofrecerán cuatro horas de física II de 4º año y cinco horas de matemáticas de 1º año. Podrán aspirar a estos remplazos los profesores no inscriptos en la Junta de Calificaciones.

**Escuela Mercedes Alvarez de Segura.** — La comisión de padres de la escuela realizará hoy a las 12, una concentración en la esquina de avenida San Martín y Luzuriaga, a fin de reclamar públicamente la terminación del edificio escolar.

**Asociación Mendocina de Educadores. SAN RAFAEL.**— Ha citado a los docentes provinciales a la reunión que se realizará hoy, a las 17.30, en el local de la Casa del Maestro, para tratar asuntos gremiales.

## Entidades diversas

**Asociación de Mujeres de Negocios y Profesionales. — SAN RAFAEL.** — Ha programado para hoy, a las 20.30, en la Biblioteca Mariano Moreno, de calle Bernardo de Irigoyen 148, una charla y mesa redonda a cargo del doctor Julio A. Schiavone, sobre el tema: "Arteriosclerosis". Se ha invitado a concurrir a socias y simpatizantes.

**Grupo Esperanza.** — Hoy, mañana y pasado, en los salones de la Biblioteca Mariano Moreno, se dictará un curso sobre "Técnicas de enseñanza, asistencia y rehabilitación para ciegos". Se ha invitado a participar del curso a docentes, estudiantes y personas interesadas, recibiéndose las inscripciones en Córdoba 156, teléfono 21954.

**Centro Minero de San Rafael. SAN RAFAEL.** — Ha invitado a todos los mineros y simpatizantes de estas actividades a la reunión que se realizará hoy, a las 20, en el salón del Concejo Deliberante de la Municipalidad, oportunidad en que serán tratados los siguientes puntos: renovación total de la comisión directiva; actualización de la nota social, dos temas de interés para la minería.

**Cine Club. — SAN RAFAEL.** — Con los auspicios de la Dirección Municipal de Cultura ofrecerá hoy a las 22, en el teatro Rodolfo Iselín, la proyección de la película en color "El quinteto de la muerte".

### Celebraciones patronales en Real del Padre

**SAN RAFAEL.** — Se realizarán mañana los actos centrales de las Fiestas Patronales de Real del Padre, en honor de San Francisco de Asís.

Desde el 25 de setiembre se ha venido cumpliendo, todas las noches, a las 21, la Misa de Alumbrantes y ejercicio de la Novena. La Fiesta Patronal a cumplirse mañana consistirá en la Santa Misa, a las 18.30, que será celebrada por el Obispo Diocesano, León Kruk, quien administrará el sacramento de la Confirmación y a las 19.30, habrá una procesión de antorchas, con la imagen del Santo Patrono, por las calles del pueblo.

Se ha previsto también una actividad recreativa, con una peña folklórica que se iniciará a las 21, en donde actuarán los más destacados conjuntos de la zona.

### Celebran hoy su día los odontólogos

**SAN RAFAEL.** — El Círculo Odontológico de San Rafael ha programado diversos actos en celebración del Día del Odontólogo.

Se cumplirán hoy y darán comienzo con una misa en recordación de los colegas fallecidos que se rezará a las 10.30 en la Iglesia de San Antonio de Padua; a las 11.30 el Círculo Odontológico hará efectiva una donación a la cooperadora de la escuela "Manuel Corvalán S.", para la intervención quirúrgica de un alumno, y a las 21.30, en un restaurante del medio se servirá una cena de camaradería.

### Desacuerdo con un pedido de intervención

**SAN RAFAEL.** — Un grupo de profesores de la Facultad de Ciencias Aplicadas a la Industria de San Rafael, ha manifestado su desacuerdo con los pedidos de intervención a esa casa de estudios. Esa postura fue puesta en conocimiento del decano organizador de esa facultad, licenciado Julio Méndez, y le solicitan quiera elevarla a conocimiento del ministro de Educación de la Provincia, profesor Dardo Olguín.

Sostienen los firmantes de esa nota que no existen motivaciones que justifiquen el citado pedido de intervención y agregan: "por otra parte, entendemos que, estando en el espíritu de todos, regularizar el normal funcionamiento de la facultad, deberían agotarse las instancias institucionales, para conseguir dicho objetivo.


MUTUAL EMPLEADOS DE EMPRESAS ZANETTINI

COLON 324 — MENDOZA

CONVOCATORIA

De conformidad con disposiciones estatutarias convócase a los señores Asociados a la ASAMBLEA GENERAL ORDINARIA a llevarse a cabo en la sede social, calle Colón 324 de Mendoza, el 31 de Octubre de 1975, a las 20.15 horas, para tratar el siguiente:

ORDEN DEL DIA

1º Lectura del Acta de la Asamblea anterior.
2º Consideración y aprobación de la Memoria, Balance General, Cuenta de Gastos y Recursos e Informe del Organo de Fiscalización del ejercicio cerrado al 30 de junio de 1975.
3º Designación de dos Asambleístas para que juntamente con el Presidente y Secretaria, suscriban el Acta.
4º Otros puntos de importancia.

MARIA E. BOURGUET Secretaria — HUMBERTO F. BONESSO Presidente

MENDOZA, 1º de Octubre de 1975

3|10|C|137|3|10

FEDERACION BIOQUIMICA DE MENDOZA

De acuerdo a lo dispuesto por la FEDERACION BIOQUIMICA CLINICA DE LA REPUBLICA ARGENTINA, se ha resuelto paralizar todas las actividades BIOQUIMICAS en el ámbito Provincial en el día de la fecha. Este PARO de actividades comprende tanto a los Profesionales que se desempeñan en relación de dependencia tanto en el ámbito Nacional, Provincial, Municipal, Docente o Privado y la atención de los Laboratorios particulares. Se mantendrán los servicios de Guardias Hospitalarias. Este PARO se realiza en apoyo de las mejoras salariales de los Profesionales del Arte de Curar.

COMISION DIRECTIVA
Mendoza, 3 de Octubre de 1975

3|10|F|96040|3|10


# Programa de Radio y TV


VINOS GARGANTINI
SIEMPRE BUENOS SIEMPRE IGUALES


Ofrecemos a continuación los programas de acuerdo con el detalle que nos han suministrado las respectivas radios y teleemisoras.

### Canal 7 - Mendoza

12.15 Carta de ajuste con música selecta.
12.25 Apertura y Santoral.
12.30 Meteoro.
13.00 Noticiero 7, primera edic.
13.30 Antes de la historia.
13.35 Matinée primera sección: "La enemiga".
15.30 Segunda sección: "Aunque me cueste la vida".
17.00 Ayer fue mentira.
17.30 Buenas tardes, mucho gusto.
19.00 El show de la Pantera Rosa.
19.30 Bugs Bunny.
20.00 Noticiero 7, segunda edic.
20.30 El Nacional de fútbol en directo.
22.45 La aventura de vivir.
23.50 Recuerdos del deporte.
0.30 Palabras para recordar - Secret. Medios Comunic.

### Canal 9 - Mendoza

12.30 Noticiero Nueve.
13.30 La hora de Andrés.
14.45 Cine para la familia: "Un angel sin pudor".
16.00 Ben Casey.
17.00 Otra vez ayer.
17.30 Valle de pasiones.
18.30 Dibujos animados.
20.00 Aguien por quien vivir.
21.00 Noticiero Nueve.

### LRA 6 y LRA 34 Radio Nacional Mendoza

6.35 Efemérides argentinas.
6.40 Por los senderos de la Patria.
7.00 Informativo.
7.30 INTA.
7.45 Orquestas típicas.
8.00 Informativo.
8.05 Notas y música para usted
9.00 Informativo.
9.15 Variedades musicales.


EL PLACER DE VIVIR


9.30 Boletín cultural.
9.35 Variedades musicales.
10.00 Informativo.
10.05 Inst. Nac. de Vitivinicultura.
10.15 Estampa ciudadana.
10.30 Nuestros hijos.
11.00 Informativo.
11.05 Danzas y cantares nativos.
11.30 Ministerio de Bienestar Social.
11.35 El cofre de las melodías.
12.00 Informativo.
12.05 Folklore en Nacional.
13.00 Informativo.
13.15 Pequeñas joyas de la música.
13.30 Boletín Gobierno de Mendoza.
13.35 Concierto de mediodía.
14.30 Música para todos.
15.00 Informativo.
15.45 Jazz.
16.00 Informativo.
16.05 El libro leído para usted.
16.20 Danzas argentinas.
16.30 Secretariado de Medios de Comunicación Social.
16.40 América, su música y su canto.
17.00 Informativo.
17.15 Concierto de la tarde.
18.00 Informativo.
18.05 Tango y folklore.
18.30 Boletín cultural.
18.35 Ruta musical.
19.00 Informativo.
19.05 Efemérides musical.
19.30 Serv. Social Internacional.
19.35 Melodías.
20.00 Informativo.
20.05 Solistas y conjuntos argentinos.
20.30 Artes y letras.
20.45 Danzas.
21.00 Informativo.
21.15 Famosas orquestas.
21.30 El mundo y su música.
22.00 Informativo.
22.05 Concierto nocturno.
23.00 Informativo.
23.05 Simplemente para recordar.
23.45 Informativo.
24.00 Los habitantes del sonido.


VINOS GARGANTINI
SIEMPRE BUENOS SIEMPRE IGUALES

FEDERACION ODONTOLOGICA de la PROVINCIA de MENDOZA

Ante las distintas consultas recibidas, esta Federación informa a los Odontólogos de la Provincia, que a la brevedad posible entrevistará a las autoridades superiores, con el fin de plantear problemas que hacen a la buena marcha de la Odontología, entre los que se destacan, el ejercicio ilegal de la profesión, el nombramiento de los Odontólogos Ad-honorem, el llamado a concurso de los grados IV - III - II - I de la Ley de Carrera Odontológica.

COMITE EJECUTIVO

3|10|C|121|3|10

U. J. E. M. VI.

UNION JUDICIALES, ESTATALES MAGISTERIO PARA LA VIVIENDA

Reunión Informativa muy Importante

El Consejo Directivo de U.J.E.M.VI - UNION JUDICIALES, ESTATALES Y MAGISTERIO PARA LA VIVIENDA convoca a todos los preadjudicatarios del BARRIO JARDIN NORTE a una reunión informativa que se realizará el día **4 de octubre de 1975 del corriente año a las 11 horas,** en el local de la Asociación Mendocina de Box, calle Mitre 1771 de Ciudad, con el objeto de dar un amplio informe sobre las gestiones realizadas ante las autoridades del Banco Hipotecario Nacional, referentes a nuestra operatoria y de manera especial en lo que respecta al monto del 4% pago de cuotas.

Recomendamos a los Señores Preadjudicatarios **puntual asistencia,** dado que la Reunión dará comienzo sin tolerancia por no ser una Asamblea Extraordinaria.

ORLANDO JOSE VERA Secretario — EDGARDO A. CIVIT EVANS Presidente

# Notas Sociales

### Casamientos

El padre Aurelio Bertagna bendecirá el casamiento de la señorita Marta Brugaletta y el señor Jorge Luis Herrera hoy, a las 12, en la capilla del Colegio María Auxiliadora. Actuarán como padrinos, por la novia, el señor Roberto J. Brugaletta y su señora Amanda Molinas y, por el novio, el señor Miguel Herrera y su señora María Astorga. Testificarán esta ceremonia la señorita María Laura Labayru y el señor Julio Alberto Civit.

—En la parroquia de San Agustín se celebrará hoy, a las 12.30, la boda de la señorita Liliana Elba Labiano y el señor Enrique Leopoldo Robin. Serán padrinos los señores Héctor Labiano y su señora Felisa Aguado y Teófilo Robin y su señora Anatilde Gervasio.

—Hoy, a las 21.15, en la capilla del Colegio María Auxiliadora, el padre Oscar Moreno consagrará el matrimonio de la señorita Rosa Edith Campos y el señor Miguel Angel Mena. Intervendrán como padrinos los señores Lindor Campos y la señora María Rosa A. de Tuninetti y Angel Mena y su señora Isolina Zárate.

—El casamiento civil de la señorita Matilde Navarro Forgas y el señor Jaime Mosquera Bonahora se cumplirá hoy. Serán testigos la señora Matilde Román de Mallea y el señor Carlos Verdaguer Correas. El padre Daniel Correas bendecirá la boda mañana, a las 21, en la parroquia de Nuestra Señora del Perpetuo Socorro, de Chacras de Coria.

—Será bendecido hoy, a las 21.30, en la capilla La Purísima del Colegio de los Padres Josefinos, el matrimonio de la señorita María Cristina de Casas y el señor Jorge Alfredo Casal, ceremonia de la que serán padrinos los señores Juan de Casas y su señora Ana Bulgues y Manuel A. Casal y su señora María Zayas.

**SAN JUAN**, 2. — Quedará consagrado el sábado el casamiento de la señorita Liliana Leticia Barchilon y el señor Johnny Hopp. Actuarán como padrinos el señor José Barchilon y su señora Paulina Pritikin, por la novia y el señor Herbert Hopp y su señora Ethel Goldberger, por el novio. Oficiaran de testigos los señores José Behar y Mauricio Perez.

### Bodas de oro

El señor Ermanno Cremaschi y su señora Blanca Margarita Pratx cumplen hoy cincuenta años de matrimonio. Por tal motivo sus hijos y nietos harán oficiar una misa de acción de gracias a las 12, en la iglesia de la Compañía de Jesús y posteriormente, sus familiares los agasajarán con un almuerzo en el Golf Club Andino.

### Bodas de plata

Al cumplir hoy las bodas de plata el señor Jorge Mañanes Cantú y su señora Nelly Corradi, las señoras Dora Ines Arrechea de Quiroga Ringueiet y Clarisa Bernis de Abeiro Gómez harán oficiar una misa de acción de gracias a las 20.30, en la capilla del Colegio María Auxiliadora.

### Misa de aniversario

Con una misa de acción de gracias, ofrecida por sus hijos, que se rezará pasado mañana, a las 20, en la parroquia de Nuestra Señora de los Dolores, celebrarán treinta años de casados el señor Horacio Sosa Luquez y su señora Josefina Suárez.

### Compromiso

En el transcurso de una misa que se oficiará mañana, a las 20.30, en la capilla del Colegio María Inmaculada (San Martín 147), quedará formalizado el compromiso de la señorita María Teresa Casuccio Delgado y el señor Víctor Rodolfo Tomba Marinoni.

### Reuniones

Un acontecimiento familiar del señor Maximiliano Enrique Arce y de su señora Blanca Lorca dio motivo para que reunieran a sus amistades.

—La presidenta del Club de Bridge y Canasta, señorita Raquel Delgado, ha convocado a los socios a una asamblea que se llevará a cabo el lunes, a las 19, en el Club de Gimnasia y Esgrima.

—Para dar por iniciada la temporada de verano, el Mendoza Tenis Club reunirá a sus socios mañana, a las 20, en la sede de la entidad.

—La Asociación de Ayuda al Reumático (A.D.A.R.), cuya presidencia ejerce la señora Inge Kahn de Paparini, efectuará hoy su reunión mensual, en la casa de la señora Marta Day de Civit.

### Demostración

Con el objeto de despedir al señor Juan Carlos González y a su señora Matilde Alba Rodríguez, que mañana viajarán a Europa, familiares y amigos les ofrecieron una comida, en el Mendoza Tenis Club.

### Misa impetratoria

En la capilla del Colegio María Auxiliadora se rezará una misa hoy, a las 20.30, para pedir por la recuperación de la señora Elsa Cipolletti de Vila. El oficio es a pedido de la Conferencia Vicentina de la parroquia de San Nicolás.

### Rotary Club

La Rueda Interna del Rotary Club Mendoza Este hará su té mensual mañana, a las 17, en la casa de la señora Elisa M. de Cabrerizo (Almirante Brown 1481, Godoy Cruz). Colaborarán las señoras María C. de Bacigalupo, María M. de Manén, Renée de Reyes, Clara S. de Torrisi y María E. de Ontanilla.

—Hoy, a las 17, en la residencia de la señora Elvira Mazzeo de Silva, se servirá el té mensual benéfico de la Rueda Esposas de Rotarios de Godoy Cruz. En su transcurso, la señora María Elizabeth Welbers de Insúa, disertará sobre "Impresiones de un viaje al Caribe".

### Viajeros

De Buenos Aires, el señor Adolfo Basso y su señora Lilian Brown.

—De Córdoba, la señora Ana G. de Scarafía, las señoritas Elba Scarafía y María Teresa Anderson y el señor Guillermo Navas.

—A Buenos Aires, el señor Washington de Rosas Taboada y su señora Dora Varas y el doctor Angelino Arenas Baeza y su señora Liliana de Rosas Varas.

### Misas y funerales

Se oficiarán misas:

Hoy, a las 20, en la parroquia del Espíritu Santo, del Barrio San Ignacio, por el alma de la señora María Angélica Nieva Arenas de Godoy.

—Hoy, a las 19, en la parroquia del Inmaculado Corazón de María, por el alma de la señora Clementina de la Torre Civit de Prieto.

—Hoy, a las 19, en la Catedral de Nuestra Señora de Loreto, por las almas del padre Manuel Sáenz y de la señora Encarnación L. de Carasa, ofrecida por la Cofradía de la Virgen del Pilar.

—Hoy, a las 20, en la Basílica de San Francisco, por el alma de María Mercedes Alvaredo.

—Hoy, a las 20, en la parroquia María Auxiliadora, de Ingeniero Giagnoni, por el alma de Pablo Egea.

PIELES PARA MAMÁ
DESCUENTOS ESPECIALES EN CREDITOS Y CONTADO HASTA EL DIA DE LA MADRE
PIELES armando
RIOJA 860 - TEL. 244238 - MZA.

## *Films documentales exhibirán mañana en Radio Nacional*

La última función de películas documentales del ciclo que viene ofreciendo el Instituto Italiano de Cultura de Mendoza, tendrá lugar mañana, a partir de las 18, en el auditorio de Radio Nacional.

El programa está compuesto por los siguientes títulos: "Cinta blanca", (autopistas en Italia); "El íncubo de la materia" y "Simposio de Meteóras", (ciencia al límite de la fantasía); "Dónde nació Italia", "La isla imperial" y "Parque nacional Adamello", (paisajes, naturaleza e historia entre mares y montañas italianas).

La entrada será libre.

## *Será comentada la obra poética de M. González*

Hoy a las 18.30, en el Síndicato de Prensa de Mendoza, Salta 1457, la Sociedad Mendocina de Escritores realizará un acto cultural, tras el cual agasajará a los presentes con un vino de honor.

En la oportunidad, será comentada la obra poética de Miguel González por el profesor Guillermo Alberto Gómez. La ilustración con lectura de poemas estará a cargo de María de las Mercedes Gobbi y Eduardo Castillo.

La actriz principal

## Cóndor: "Arriba el cinturón de castidad"

"Arriba el cinturón de castidad" se titula el film británico ("Up the Chastity Belt") que ofrece el Cóndor en su cartelera.

Según anticipa Televersal, se trata de una festiva comedia, abundante en "gags" de directa eficacia popular. La dirección fue confiada a Bob Kellett, quien se basó en un argumento de Sin Colin, Ray Galton y Alan Simpson.

La acción del film se ubica en su mayor parte en Inglaterra, en tiempos de las cruzadas y narra las peripecias por las que atraviesa el noble Lurkalot, quien por las malas artes de perversos varones es incorporado a un grupo de siervos.

Lurkalot no se conforma con su condición y como tiene iniciativa, hace experimentos y encuentra un buen filón vendiendo cinturones de castidad en el mercado.

El elenco está compuesto por Frankie Howerd, Graham Crowden, Bill Fraser, Roy Hudd y Hugh Paddick. La fotografía es de Ian Wilson y la música de Christopher Moore.

## Homenaje a una artista plástica y escritora

Hoy, desde las 19, en la Biblioteca Pública General San Martín, el Instituto Cuyano de Cultura Americana realizará un acto en homenaje a la plástica y escritora mendocina Rosa Antonietti Filippini, con motivo del "Año Internacional de la Mujer".

El programa a cumplirse es el siguiente: palabras de apertura por la presidenta del instituto, señora María Sara L. de Castorino; disertación del director de la biblioteca, señor Jorge I. Segura, para referirse a la obra de la agasajada; "Valoración de la plástica y la literatura a través de una sensibilidad", por la señora Antonietti Filippini. El recitado de poesías estará a cargo de la profesora Lila L'Ocombres de Ayles.

## *Curso sobre Boccaccio y su obra*

El Centro de Estudios Italianos del Departamento de Lenguas Extranjeras de la Facultad de Filosofía y Letras, ha estructurado un curso de homenaje a Boccaccio en el sexto centenario de su fallecimiento. El curso está destinado a los egresados de esa Facultad que aspiren a la beca de perfeccionamiento en Italia, ofrecida por la embajada de ese país para el año 1976-77, y también será de libre concurrencia para quienes se interesen por la obra de Boccaccio.

Las conferencias se dictarán los viernes, a partir de las 10.30, en el aula 31, tercer piso de la Facultad de Filosofía y Letras, Centro Universitario.

Los temas y profesores que los desarrollarán son los siguientes: "El marco del Decamerón" por Mario Sartor; "Las diversiones de la fortuna en el Decamerón; análisis del cuento "Andreuccio da Perugia", por Isolina D. de Varoli; "Lo fantástico y lo ideal en el Decamerón" por María Elena Criaspasco; "Lo sagrado y lo profano en el Decamerón" por Vicente Cicchitti; "El Decamerón y el Heptamerón de Margarita de Navarra" por Celia Darre; "Boccaccio y Goethe. La metamorfosis del cuento en el siglo XVIII" por Nicolás Dornheim"; "Boccaccio y John Keats" por Beatriz P. de Cuadrado.

La conferencia de clausura será dictada por el agregado cultural de la embajada de Italia, doctor Bruno Londero.

## *Hablarán hoy sobre el filósofo Michele F. Sciacca*

El Centro de Estudios Italianos, que depende del Instituto de Lenguas Extranjeras de la Universidad Nacional de Cuyo, en colaboración con el Instituto de Filosofía, ha organizado un acto para recordar al filósofo italiano Michele Federico Sciacca.

Hoy a las 18 en la sala de lectura de la biblioteca de la Facultad de Filosofía y Letras, habrá una conferencia sobre el desaparecido pensador, que estará a cargo del profesor Manuel Gonzalo Casas, catedrático de la Universidad Nacional de Córdoba.

## Inauguran hoy una muestra de Bruno Venier

Hoy, a las 19.30, en la galería de arte Genesy, Colón 291, ciudad, será inaugurada una muestra pictórica del artista residente en Buenos Aires, Bruno Venier. El público podrá visitarla libremente hasta el 30 del actual, en horario de 8 a 12 y de 16 a 20.

Bruno Venier es italiano de nacimiento pero naturalizado argentino. Tiene una extensa trayectoria en las artes plásticas y también en la docencia de las bellas artes, y ha realizado numerosos viajes exponiendo su arte por varios países siendo los últimos visitados Grecia, Irán, India, Nepal, Thailandia y Japón.

# Bebán: "Vamos a hablar sin verso"

En la sala del teatro Avenida se presentará hoy Rodolfo Bebán. El conocido actor de

El destacado actor

teatro, cine y televisión presentará "Vamos a hablar sin verso", programa donde mostrará toda la gama de actitudes que lo llevaron a la fama.

Este mismo tipo de presentación realizó en Mar del Plata la temporada anterior y resultó ser uno de los mayores sucesos de público. En las mismas funciones actuará el guitarrista Horacio Ceballos.

Hoy actuará a las 21.30, mañana a las 21 y a las 23 y el domingo a las 18.30 y a las 21.30.

## "Buenos Aires 8" se presentará el jueves 9

El Centro de Estudiantes de Ingeniería en Dirección de Empresas nos anunció que el jueves 9 del corriente, se presentará en el cine teatro Cóndor el grupo vocal 'Buenos Aires 8", Cacho Tirao y "Las Voces Blancas".

Las funciones tendrán lugar ese día a las 21 y a las 23

## *La escuela de música dará hoy dos conciertos*

La Escuela Superior de Música de la Universidad Nacional de Cuyo presentará hoy dos espectáculos musicales. A partir de las 19, en el auditorio Galli, habrá un concierto dedicado a la música del siglo XX y a cargo del quinteto de vientos. El programa es el siguiente: "Quinteto" de Martín Llorca; "Divertimento sobre tema de Paúl Klee, Op. 37" de Roberto García Morillo y "Kaleidoscopia 1969" de Eduardo A. Alemann. La audición será complementada con una disertación sobre "El expresionismo" (atonalismo-dodecafonismo) a cargo del profesor Eduardo Grau.

El público tendrá libre acceso a la sala.

**En Radio Nacional.** — En los estudios de la emisora estatal, a las 22.05 se ofrecerá un recital de clave a cargo de Antonieta Sacchi de Ceriotto. Interpretará obras de Galuppi, Haendel, Couperin y Bach.

También el público podrá acceder libremente al estudio.

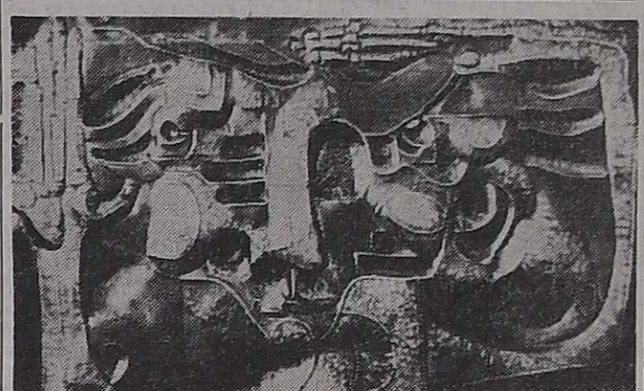

Chapa de hierro batida, obra de la autora.

## *Sara Mansilla expone desde hoy*

Una exposición de Sara Mansilla se inaugurará hoy a las 20 en el Museo Municipal de Arte Moderno, San Martín 1143, Mendoza.

La muestra se compone de catorce esculturas realizadas en cemento, hierro, yeso y poliester reforzado. Algunos de los nombres son "La mujer de la montaña", "Después de mucho tiempo", "El caminante", "Retratos", "Figuras', etc.

La autora es egresada de Bellas Artes de la Universidad Nacional de Cuyo. Ha participado en numerosos salones y bienales y obtenido diversos premios. Ha realizado también varias exposiciones individuales participado de otras tantas colectivas. Actualmente se dedica a la docencia en la Universidad Nacional de Cuyo y escuelas de nuestra Provincia.

Auspicia la Subsecretaría de Acción Social de la Municipalidad de la Capital, a través de la Dirección de Cultura.

## *"Bajo el sol del Senegal", tema de una conferencia*

Hoy, a partir de las 21, en el Auditorio Galli, San Martín 1178, ciudad, el Instituto Italiano de Cultura realizará un acto. El profesor Jorge Osvaldo Milone, que en su reciente viaje a Africa recogió material fotográfico y documental, ofrecerá una conferencia con el título "Bajo el sol del Senegal", y en ella ilustrará sobre aspectos arquitectónicos de la ciudad de Dakar, ramas de la isla de Gorea, tradicionales costumbres de los pescadores de Kayar.

El público tendrá libre acceso a la sala y además será obsequiado con impresos vulgadores de ese país.

## *Conferencia sobre Jorge Luis Borges*

Hoy, a las 19.15, en la sala del Instituto Superior del Profesorado "San Pedro Nolasco", Córdoba 422, ciudad, la profesora Gloria Videla de Rivero hablará sobre el tema "Los primeros ultraístas de Jorge Luis Borges".

La conferencia forma parte del curso dedicado al estudio de figuras de las letras argentinas e hispanoamericanas.

## "El herrero y el diablo"

La Escuela Superior de Artes de la Universidad Nacional de Cuyo presentará hoy a las 19.30 la adaptación del cuento de Ricardo Güiraldes "El herrero y el diablo", realizada por Juan Carlos Gené.

Será presentado en el aula y desarrollado por alumnos de la escuela bajo la dirección de la profesora Adelina Vidal de Kaul. Previamente, se ofrecerán dos películas en colores cedidas por la Alianza Francesa de Mendoza "Vasarely" y "Matisse".

La entrada es libre.

## *Exposición del plástico local Aldo Rabouin*

En el salón de caja de ahorros del Banco de Mendoza, de Julio 1263, ciudad, hoy, a las 20, será inaugurada una muestra de artes plásticas del artista mendocino Aldo Rabouin. La componen nueve retratos al pastel, cinco trabajos de tinta fibra, inspirados en poemas de María Edith de Rabouin y dos chapas bruñidas. La presentación estará a cargo del plástico local Ellele Gerardi.

Organiza la subcomisión de cultura del Club del Personal del Banco de Mendoza.

La Bodega del 900
RESERVAS a los Tels. 262773 - 262775
Av. de ACCESO y URQUIZA VILLA NUEVA

RESTAURANTE LA POSTA
* GRAN SHOW ARTISTICO FOLKLORICO
* Parrillada - Chivito - Pollo - Empanadas
* DOMINGOS: ALMUERZO
SAN MARTIN 1297 - TEL. 221311 - G. CRUZ
3|10|F|95935|3|10

# Zona Este

## *La Paz*

### La incentivación de vocaciones técnicas

**LA PAZ.** — La acividad desarrollada por las Misiones Monotécnicas del Consejo Nacional de Educación Técnica en este departamento, una anterior de carácter granjera y la actual de mecánica general, aportan factores positivos al quehacer lugareño.

Este departamento que debe poblarse en gran medida afincando a los actuales pobladores y muy especialmente estimulando nuevas corrientes que anhelen disfrutar de las riquezas potenciales que aquí existen, debe ser orientado oficialmente con inteligencia y con visión de futuro para alcanzar esas metas.

Un factor importante para posibilitar ese fin, es la política educacional y formativa a aplicarse en este departamento, de tal manera que la misma signifique apego al medio y seguridad de un campo favorable para desarrollar lo aprendido en una escuela local.

La actual Misión Monotécnica que funciona en el edificio del ex Mercado Municipal y que ofrece inmejorables condiciones para su funcionamiento, está formando técnicos en mecánica del automotor y general y próxima a cumplir su ciclo, debe trasladarse a otros lugares del país, por lo que su ausencia provocará un vacío educativo y técnico, que debe ser llenado de inmediato.

Ante ello deberá preverse la necesidad de gestionar la inmediata radicación de otra Misión, aunque orientada a la formación de otras habilidades manuales muy necesarias a la zona como lo sería: albañilería, plomería, mosaísta, mecánica en implementos agrícola, etc. es decir, capacidades necesarias al quehacer que se desarrolla en el medio y que está siendo demandado por los sectores de la construcción y del agro.

Con la instalación de un centro de formación técnica así orientado se proveerá positivamente al anhelado desarrollo integral del departamento y el Estado tanto nacional como provincial o comunal debe propiciar y actuar en este sentido atendiendo el interés general de la población que es su fin específico.

### Construirán el edificio de Correos

**LA PAZ.** — La Dirección de Difusión de la Intervención Federal informó que se reanudará la construcción del edificio en que funcionará la oficina de Correos y Telecomunicaciones local.

En el comunicado se hace saber que "han resultado satisfactorias las gestiones realizadas por el comisionado municipal, escribano Carlos Ladislao Navarro, ante el subsecretario de Obras Públicas de la Nación, para reanudar la edificación destinada a Correos y Telecomunicaciones. Esa construcción se efectúa en un terreno que cumple el objetivo necesario para el edificio que necesita ese organismo. En breve se llamará a licitación".

Buenas Noticias
Se acabó el desabastecimiento. Los supermercados acaban de recibir una importante partida de Helados TORRAICO. Fácil preparación. Cualquier gusto, incluso Milcream. Instantáneo. Todas las virtudes en Helado Casero TORRAICO.
Adolfo Calle 42 - Dorrego
3|10|F|95689|13|10|A

## *Rivadavia*

### Se espera hoy al interventor

**RIVADAVIA.** — Hoy la Intervención Federal, presidida por el doctor Luis María Rodríguez, se constituirá en el departamento.

A las 9.30, se ha previsto el arribo de las autoridades provinciales a la Casa Municipal y posteriormente visitarán las siguientes obras: complejo deportivo, cancha de atletismo, obras en el cementerio, pavimentación de avenida España y Anzorena. Luego será colocada la piedra basal de la sede propia del Sindicato de Obreros y Empleados Municipales.

## *Palmira*

### Gestiones que favorecerían a Palmira

**PALMIRA.** — Sobre gestiones efectuadas para concretar el servicio de trenes para la zona y radicación de diversas industrias, informó la Unidad Básica "Evita Capitana", de esta ciudad.

La reimplantación del servicio regular de trenes, hizo saber la agrupación que está próxima a concretarse pues el 24 de setiembre el coordinador zonal de Mendoza, señor Carlos Cid, manifestó que está en estudio la factibilidad de actualizar ese servicio público.

Referente a la radicación de industrias en la zona, informó la Unidad Básica que en cuanto se conoció el comunicado del ministro Cafiero en el sentido de que se procuraría la instalación de nuevas industrias en el interior del país, esa agrupación "se dirigió a las máximas autoridades de la Nación solicitando que una de dichas plantas industriales sea adjudicada a esta ciudad, ya que el número de sus habitantes, su estratégica ubicación sobre la ruta nacional Nº 7, el servicio del Ferrocarril General San Martín, los beneficios que para cualquier industria puede otorgar el río Mendoza que circunda la zona y la cantidad y óptima calidad de sus aguas, etc., así lo aconsejan".

## *San Martín*

### Reunión de docentes nacionales

**SAN MARTIN.** — Las entidades de docentes nacionales de San Martín convocaron a los afiliados y simpatizantes del Este a la asamblea que se realizará en esta ciudad mañana, a las 9.

Los temas a tratar son los siguientes: informe del delegado ante el último confederal de CTERA, realizado en Paraná; plan de acción.

rodolfo bebán
RODOLFO BEBAN • teatro AVENIDA •

HOY DEBUT
Noche a las 21.30 horas. Mañana dos funciones: A las 21 y 23 horas. Domingo Despedida: 18.30 y 21.30 horas
Teatro AVENIDA
ORG. ARTISTICA CANDILEJAS
LOCALIDADES EN VENTA
3|10|F|95902|3|10

# CINES Y TEATROS

### CENTRO

**AMERICA** - Hoy de 14 a 24 hs. "YO NO SE NADA, PERO DIRE TODO" y "LA FUGA".
**OPERA** - Hoy de 14 a 24 hs.: "LOS DIAS QUE ME DISTE" y "LA COLIMBA NO ES LA GUERRA".
**AVENIDA** - Hoy 21.30 hs. "Rodolfo Bebán con 'Vamos a hablar sin verso".
**CARIBIAN** - Hoy a las 21 hs. "SE ME SUBIO LA MASTAZA" y "LOS AVENTUREROS".
**CENTER** - Hoy de 14 a 20.50 hs. 21 hs. "TERREMOTO" y "DIBUJOS".
**CITY** - Hoy 14 a 24 hs.: "¿QUE PASA PUSSYCAT" y "LA CAPTURA DEL PELHAM 1-2-3".
**CINEMA** - Hoy de 14 a 24 hs. "NAZARENO CRUZ Y EL LOBO" y "NINO".
**CONDOR** - Hoy 14.30 a 24 hs.: "ARRIBA EL CINTURON DE CASTIDAD" y "UN VIERNES PERFECTO".
**LAVALLE** - HOY 14.30 a 24 hs. "UNA MUJER"; "LA PIEL DEL AMOR".
**LUXOR** - Hoy de 14 a 24 hs. "MARIDOS EN VACACIONES" y "LOS CUERVOS CAVARAN TU FOSA".
**OPERA** - Hoy de 14.30 a 24 hs. "LOS DIAS QUE ME DISTE" y "LA COLIMBA NO ES LA GUERRA".
**PREMIER** - Hoy de 14 a 24 hs. "EL ATLETA MAS GRANDE DEL MUNDO" y "ROBIN HOOD".
**REX** - Hoy 14 a 24 hs.: "LA MUERTE SIGUE SUS PASOS" y "CASABLANCA". Prohib. 18 años
**ROXY** - Hoy de 14 a 24 hs. "EL CARNAVAL DE LAS AGUILAS" y "COMO ROBAR EL MUNDO".
**SELECTRO** - Hoy 21 hs.: Noticiario Panamericano. "EL HOMBRE QUE FUE SU PROPIO FANTASMA". "CUANDO ES PRECISO SER HOMBRE".
**AUTOCINE BROADWAY** - Hoy 21 hs. "SUCEDIO UN SABADO" y "CONTRATO EN MARSELLA".
**GRAN AUTOCINE MENDOZA** - Hoy 21 hs.: "UN TOQUE DE DISTINCION" y "LA MUERTE CAMINA CON TACOS ALTOS".
**EL CERRO CINE AUTO** - El Challao. - Hoy 21.15 hs.: "AEROPUERTO 75" y "TRADER HORN".

### GODOY CRUZ

**CEC** - Hoy 21 hs. "Fanny Lady" y "Desafío entre gigantes".
**PLAZA** - Hoy 21 hs.: "Se me subió la mostaza" y "Buscado vivo o muerto".
**SPORTSMAN** - A las 21.15 hs. "Nazareno Cruz y el lobo" y "Cuando llega el amor".

### GUAYMALLEN

**VICTORIA** - Hoy 21.15 hs. "Seguro de castidad" y "El Pibe Cabeza".

### LAS HERAS

**BELGRANO** - Hoy a las 21.15 hs. "La mansión del exorcista" y "Ben y Charlie".

### MAIPU

**ARGENTINO** - Hoy 21.15 hs. "Reverendo Colt" y "Terror a la italiana".
**IMPERIAL** - Hoy 21 hs.: "El archivo de Odessa" y "Las manos de un pistolero".

### PALMIRA

**COLON** - Hoy 21 hs. "Dale más duro Trinity" y "Cinco locos en el supermercado".

### SAN MARTIN

**CERVANTES** - Hoy 21.15 hs. "A poner el cuerpo muchachos" y "La noche más larga del diablo"
**MONUMENTAL** - Hoy 21.15 hs.: "Cinco locos y el collar de la reina" y "Un hombre llamado Noon".
**MAYO** - Hoy 21.15 hs. "La fuga increíble" y "Ruega a Dios antes de morir".

### RIVADAVIA

**DUCAL** - Hoy 21.15 hs.: "Cinco locos en la guerra" y "Hulot al volante".

### LA CONSULTA

**REAL** - Hoy 21 hs. "007 y el hombre del revólver de oro" y "El hombre que vino a matar".

### SAN RAFAEL

**ANDRES** - Hoy 21 hs.: "Hotel Alojamiento" y "El muerto".
**GRAN SUR** - Hoy 21 hs.: "Las aventuras de un loco lindo" y "Un árbol de hojas rosas".
**IDEAL** - Hoy de 14 a 24 hs. "Erase una vez en Hollywood" y "Luna de papel".
**MARCONI** - Hoy 21 hs.: "La Mafia" "La guerra del cerdo".

CONFITERIA FRANKBILLJHON
TODOS LOS VIERNES
PEÑA FOLKLORICA
GRAN DESFILE ARTISTICO
SAN MARTIN 1425
GALERIA BAMAC - TEL. 215078

HOY GRAN EXITO NUEVO GRAN CINE LAVALLE
Crítica y público confirman el gran éxito.
● LA OPINION NOTABLE RIQUEZA FORMAL Y DRAMATICA
● LA NACION INTERPRETACION DE ALTO NIVEL
● CLARIN UNA CAMARA QUE ESPIA SUS CONFLICTOS
Globus Baires presenta
un film de Juan Jose Stagnaro - Cipe Lincovsky - Federico Luppi - Soledad Silveyra
UNA MUJER...
PROHIBIDA MENORES 18 AÑOS
DIST. ZONDA

**REZAGOS DE EJERCITO**
FUNDA PORTA FUSIL LONA
$ 49
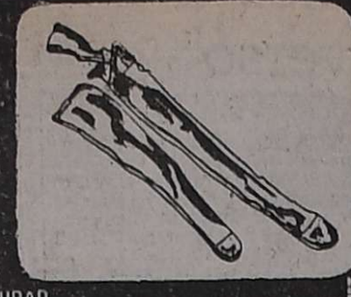
MITRE 1521 CIUDAD
(A 20 METROS DE AVENIDA LAS HERAS)
EL SURTIDO MAS COMPLETO DEL PAIS EN REZAGOS DE EJERCITO

**ORO**
SUPERO TODA OFERTA
COMPRUEBELO
JOYERIA "MARTINEZ"
San Martín y Alem - Gal. Rosso. Local 9 (nueve). 1|10|C|867|7|10

**HARINA 000**
BOLSA 50 KILOS $ 185.-
Paso de los Andes 326
LUJAN
3|10|F|95912|3|10

**RASTROJERO AUTOGOM S A**
EL ALCANCIA
Ya mismo puede empezar a ahorrar. Tenemos la financiación adecuada.
José V. Zapata 345 Mendoza
San Martín 915 - Tunuyán
Albuera 168 - San Martín
Concesionario Oficial IKA

**ARTICULOS IMPORTADOS**
Láminas reproducciones, pintores famosos, Guirnaldas U.S.A., 20 y 35 luces, Marroquinería en seda Italiana, chinelas, gobelinos, etc.
PRECIOS PARA REVENDEDORES
Atendemos únicamente de 14 a 16 hs.
HOTEL ALCOR, Hab. 7
3|10|C|363|3|10

**ORO** PAGO MEJOR PRECIO
JOYERIA MALIBU
Patricias Mendocinas 1519 a 20 metros calle Las Heras
27|9|C|373|6|10

**POLLOS VIVOS**
VENDO
VENTAS POR MAYOR
Espejo 521 - RUSSELL (MAIPU)
Al lado Estación F. C. - Russell
3|10|F|96044|4|10

**DOLARES**
COMPRO
SAN JUAN 1163, P. B., Dpto. A
TELEFONO 256708
3|10|C|339|3|10

**Vendo Finca 21 Has.**
(Vista Flores)
16 Has. de espalderos uvas tintas - 4 Has. de duraznos y perales - 2 casas de contratistas, animales, herramientas, etc. Derecho de agua y pozo surgente. - Se recibe camión y/o casa. Diferencia a convenir.
VIDAL RUFFOLO
RIVADAVIA 240 — TELEFONOS: 244785 - 245775
1|10|F|95499|3|10|A

**ARMADOR de BATERIAS**
NECESITO
Rivadavia 135 - Godoy Cruz
3|10|F|91425|3|10

**VENDO ESTACAS MERLOT**
Horario Comercio
Tratar: TELEFONO 224340
3|10|C|356|3|10

**CAMIONES VOLCADORES**
Para Trabajo Permanente en Ripiera - NECESITAMOS SALVADOR IUDICA
Chuquisaca 555 - Bella Vista - Godoy Cruz - Mendoza
3|10|F|95941|5|10|A

**CAMIONES VOLCADORES**
Necesito, trabajo en ciudad. - Candelaria 1182, San Ignacio, Teléfono 222536.
3|10|F|91457|4|10

**Rastrojero 69**
Vendo b/estado, precio total contado 180.000. Juan B. Justo 308 - Mendoza.
3|10|C|347|3|10

**ESCUDOS**
COMPRO - PAGO BIEN
TELEFONO 259893
3|10|F|95934|3|10

**ORO** COMPRO
Joyería Versailles
SAN MARTIN 1027 - LOCAL 56
Galerías Plazza - Mendoza
3|10|C|341|5|10

**Chacras de Coria**
Vendo a precio oportunidad 35.000 m2., arbolado y frutales, casa, luz, agua y supergás. Otra de 135.000 m2. Informes: 9 de Julio 1790. Teléfonos: 218499 y 262087
3|10|C|304|3|10

**PICK UP FIAT 125 0 Km. 1975**
CON CALEFACCION - VENDO
MONTEVIDEO 290 - MENDOZA
3|10|F|95937|4|10

**DORMITORIO ESPAÑOL**
VENDO - TALLADO A MANO
CONTADO $ 19.500
SAN MARTIN 1172 - LAS HERAS
3|10|C|322|3|10

**ORO**
BRILLANTES
COMPRO - PRECIO DEL DIA
JOYERIA ZAMARANO
Buenos Aires 140
3|10|C|268|3|10

**Ingeniero Forestal**
Atiende: Créditos y Desgravaciones por Forestación. Aptitud forestal de la tierra. Rufino Ortega 400 - D. 2 - Mendoza. Tel. 244152.
3|10|C|989|3|10

**FORD FALCON**
— IMPECABLE —
Modelo 1967, vendo. San Juan 1182, Mza. - Teléfono 246430
3|10|C|372|3|10

**PICK UP F100 DIESEL MOD. 75**
6 cilindros. Vendo o permuto.
GARIBALDI 488
3|10|C|271|3|10


# GUIA PROFESIONAL

## MEDICOS

**Dr. KALIMAN**
CLINICA GENERAL
Medicina Psicotomática - Consultas de 16 a 20 hs. Se atiende mutuales, Sgto. Cabral 706, Ciudad, Teléfono 290500. 15|4|F|50803|Pte.

**Dr. OSCAR E. CAMINOS**
Clínica y Cirugía - Obesidad - Várices - Vejez - Enf. Venéreas - Impotencia - Mutuales. Sarmiento. 777. De 11 a 13 - 17 a 21 hs.
9|1|F|Pte.

**Dres. SERAFIN PARRA MARIO ROITMAN**
CLINICA MEDICA
Pulmón. Estómago. Hígado. Várices. T. E. 258218. Mutuales. Salta 1576.
2|10|F|95588|Pte.

**Dr. FRANCISCO YAZLLE**
Cirugía general. Cirugía del Aparato Digestivo. Proctología. Solicitar turno. San Juan 325. Teléf. 282137.
8|2|F|Pte.|A

## APARATO DIGESTIVO

**Dr. OMAR MUSRI**
Atiende Mendoza: Sanatorio Policlínico Guaymallén - Tel. 218052. San Martín: Sanatorio Argentino. Rivadavia: Sanatorio Carrasco y Bertona.
6|2|F|62272|Pte.

**Dr. NESTOR MATUSCHKA**
Clínico. Aparato digestivo, hígado, estómago, intestino, hemorroides. Diariamente desde las 17. Turnos a los teléfonos 291752 y 248241. - Colón 185 - 4º Piso.
9|12|F|75176|Pte.

**Dr. LUIS CHRABALOWSKI**
Cirugía, Aparato dgestivo, Hígado, Vías biliares. Turnos: Jorge A. Calle 326, Tel. 214441. Ciudad.
6|5|F|Pte.-A.

## VIAS URINARIAS

**Dr. ALBERTO PABLO CORICA**
ESPECIALIZADO EN EE. UU.
Enfermedades vías urinarias, Adultos y niños. Colón 532 - Turnos Teléfonos 240835 y 252553.
29|1|F|29090|Pte.

**Dr. MANUEL BIANCHI**
Riñón, vejiga, próstata y genitales. Esterilidad masculina. Turnos desde las 16 horas. Tel. 256234. - Agustín Alvarez 250.
4|6|F|66024|Pte

**Dr. IGNACIO J. ROMEO**
CIRUGIA VIAS URINARIAS
Cirugía general. Diariamente desde 17 horas. Pedir turno. República de Siria 325. Teléfono 292220.
F|Pte.

## NUTRICION

**Dr. MINUCHIN**
Obesidad, Diabetes, Delgadez, Gota, Arteriesclerosis, Aparato digestivo. Turnos. Roca 20, Las Heras. Tel. 254402. Amigorena 80, Ciudad. Tel. 244777.
3|12|F|Pte.

## OBESIDAD

**Dr. MARIO R. LEVIN**
OBESIDAD
Director Centro Médico - Modelación Corporal Post Parto y Obesidad. Gimnasia modeladora. Masajes manuales y electrónicos. Baños a vapor individuales. Parafina reductora. Bronceado. Fisioterapia. - San Martín 1464, G. Cruz. T. 246897 Se Atienden todas las Mutuales.
31|8|F|87535|Pte.|S

**Dr. ALBERTO SEVILLA**
Médico director Institutos de Obesidad, Asma y Alergia de Mendoza, Córdoba, Buenos Aires
Obesidad y celulitis deformante. Várices y hemorroides. Trat. sin dolor. Departamentos especializados: Cardiología, Radiología, Cirugía plástica, Injerto de cabello, (Dres. Edgardo Escobar - Prof. Tomás Hughes). Avda. Colón 232, Tel. 241440 - 290006. Atendemos nuevamente mutuales.
27|7|F|58110|Pte.

## VARICES

**Dr. SPINETTA REGUERO**
Várices - Trat. no operatorio por electro fulguración. Cirugía. Especialidad. Horario, lunes a viernes, 17 a 21 hs. Sarmiento 777, Mendoza.
15|7|F|75872|Pte.

**Dres. ALBERTO SEVILLA EDGARDO ESCOBAR**
Tratamientos várices y hemorroides sin operación ni abandono de trabajo| Avda. Colón 232, Teléfonos 241440 - 290006.
27|7|F|58111|Pte.

## PSIQUIATRAS

**Dr. RAUL ANTUN**
Especializado en Europa. Lunes, Miércoles y Viernes. Entre Ríos 226, Turno de 14 a 19. Tel. 257256.
8|3|F|Pte.

**Dra. DELIA RODRIGUEZ de NAZAR**
Nuevo domicilio Psiquiatra. Nerviosas y mentales (niños y adultos). Manuel A. Sáez 581. Turnos: Tel. 247858. 4|5|F|57392|Pte.-A.

## HOMEOPATIA

**Dr. LAZARO WASSERMAN**
**Dr. DANIEL J. LISSIN**
Atiende remplazo de su ex colega días 9, 10 y 11 octubre. Turnos: Roque Sáenz Peña 315. Teléfono 250898.
3|10|F|95973|11|10

## ESPECIALISTAS EN NIÑOS

**Dr. JUAN ANTONIO URSOMARSO**
Atenderá desde el 14, de 17.30 a 20.30, en San Lorenzo 351, ciudad.
2|10|F|95608|31|10

## ESPECIALISTAS EN SEÑORAS

DOCTORA
**MARTA GONZALEZ IÑESTA**
Enfermedades mujer y la niña. Embarazos, Partos, Turnos, Catamarca 83. Dpto. 36. 3º P. Teléfono 291982. Part. 226294.
3.9.F|88099|Pte

**Dr. DAVID TORIANO**
Embarazos. Partos. Lunes, miércoles, viernes, 18 a 21. España 756, Ciudad. Tel. 243490.
22|9|C|299|21|10

**Dra. ELVIRA AXENFELD**
Señoras. Embarazos. Partos. De 17 a 20 horas. San Martín 1881, Dpto. 1. Tel. 216150. Turnos. Pte.-A.

## ESTERILIDAD

**Dra. E. RODRIGUEZ RIOS**
ESTERILIDAD MATRIMONIAL
Especializada en EE. UU. Buenos Aires 82, Godoy Cruz - Turnos: Lunes y viernes: Teléfono 220630
3|10|C|015|016|16|10|AD

## GARGANTA, NARIZ Y OIDO

**Dr. LUIS E. MONETTI**
10-12 - 18-21 horas, 9 de Julio 1050. Tel. 249323. Particular teléfono 246661.
31|12|F|Pte.

DOCTORES
**SALVADOR BUENO**
CLINICO
**FERNANDO ASSINI**
NARIZ - GARGANTA - OIDO
Adultos. Niños. Serú 11. Ciudad. Teléfonos: 247766 - 242371.
28|9|C|892|7|10

## ESPECIALISTAS DE LA PIEL

**Dr. ALBERTO J. GRINBERG**
Enfermedades de la piel, Alergia dermatológica .Horario, lunes a viernes, 17 a 21 hs. Sarmiento 777, Mendoza.
15|7|F|75872|Pte.

**Dr. RODRIGUEZ SAA**
CLINICA MEDICA
**Dra. RODRIGUEZ SAA**
PIEL - DEPILACION
Martínez de Rosas 2035 (entre Suipacha y Paraná). Teléf. 230063.
24|7|F|77882|Pte.

**ALBERTO TORRES CORTIJO**
Ex médico becario Univ. Madrid, Emilio Civit 43, 1er. Piso. Turnos de tarde al Tel. 255760.
21|11|F|Pte.|

## CIRUGIA ESTETICA

**Dr. HUGO SALOMON**
Unicamente Cirugía estética funcional de nariz. Clínica Godoy Cruz, Godoy Cruz 333, Teléfonos 215951 y 215952. Mutuales.
10|1|F|Pte.|D.

**Dr. ENRIQUE VELASCO**
Cirugía estética, plástica reparadora, Lunes, miércoles y viernes, de 17 a 20 horas. Rioja 1153, Tel. 244806.
1|12|F|58682|Pte.

**Dr. J. SANANES**
Jefe de servicio Sala 1 Hospital Emilio Civit. Cirugía de nariz, mamas, adiposidades, injertos, quemados. Pedir turno. P. B. Palacios 1260 (Ituzaingó). T. 257319-251391.
7|3|F|Pte.|D

## ASMA Y ALERGIA

**INSTITUTO DE ALERGIA**
Dr. Marcos Hugo Victoria
Dr. Carlos Segura Villanueva
ADULTOS - NIÑOS
9 DE JULIO 1050 - 5º PISO
DPTO. 50 - TELS. 251937-249392
3|10|F|Pte.|A.

## OCULISTAS

**Dr. ZALDIVAR**
**Dra. MISTELI**
Nueva dirección: Av. Emilio Civit 685, Ciudad. Tels. 257000 - 257100
14|1|F|Pte.

DOCTOR
**HUGO OSVALDO ARRIGONI**
Médico oculista. Nueva dirección: Tiburcio Benegas Nº 889. T. 253965. (Tarde). De lunes a viernes.
10|9|C|580|581|10.10

**CLINICA DE OJOS**
Atendido por
16 Médicos Oftalmólogos y 6 Auxiliares Técnicos Universitarios
Consultorio extern de 8 a 21 hs. Guardias permanentes. Cirugía e internación. Atención de particulares y Mutualidades. Av. España 888 Teléf. 248856.
18|3|F|42513|Pte

**Dr. ALVAREZ NOQUE**
SOLICITAR TURNO
Enfermedades y cirugía de ojos Mitre 896 Tels.: 241443 - 241805
4|6|F|Pte.|

**Dr. M. MARCHEVSKY**
OCULISTA
Consultas de 11 a 12.30 y de 16 a 20 hs. Rioja 1130. Tel. 247996.
25|9|F|94036|Pte.

## REUMATISMO

**Dr. RICARDO BARCENILLA**
Rivadavia 578 - Planta Baja - Dpto. 5 - Ciudad. - Turnos 17 a 20.30 hs. - Teléfonos 292020 - 221910
27|2|F|Pte.

**Dr. MANUEL MENA**
Reumatólogo - Enfermedades de columna vertebral, brazos doloridos, ciática. Atiende de 15 a 20 hs. Buenos Aires 226. Lunes a sábados.
20|3|F|Pte.|S

**Dr. JULIO F. SANCHEZ**
Doctor en medicina (Esp. en Europa), Reumatología ,ortopedia y traumatología Rivadavia 141, Tel. 291194.
23|2|F|Pte.

**Dr. Osvaldo Bieller Viotti**
Reumatología y brucelosis. Lunes a viernes 17 a 20 hs. Miércoles 18 a 20 hs. Espejo 593, planta baja. Teléfs. 218197 - 220596. F.|Pte.-A.

## HUESOS

**Dr. EDUARDO P. TOSI ORQUIN**
**Dr. ANTONIO C. GOMEZ NAVARRO (h.)**
Traumatología y ortopedia. Enfermedades y cirugía de los huesos. Lunes a viernes 17 a 20.30 hs. Necochea 509. Solicitar turno 259499, 242723, 259228. 21|1|F|27785|Pte.-A

## GERIATRIA

**Dr. ALEJANDRO CUSNIER**
Geriatría. (Envejecimiento - Vejez). Arterioesclerosis.
San Luis 318, Mendoza. Teléfono 256318. Mutuales.
10|9|C|593|9|10

## ODONTOLOGIA

**VICTOR M. PICCIONE**
Doctor en odontología, Cirugía de boca y huesos de la cara. Martes y jueves, Sanatorio Policlínico de Cuyo. Tel. 243000. Part. 255547.
1|2|F|Pte.

**Dra. DUCI DE CAPURRO**
NIÑOS - ADULTOS
Lunes, miércoles y viernes. Rivadavia 76 - Pta. Baja. Dpto. "F". Tels. 252134 - 291141.
1|6|F|65070|Pte.|A

## PARTERAS

**ESTHER C. DE SANANES**
Partera nacional. Diariamente de 10 a 20 hs. Solicitar turno. Pedro B. Palacios 1260 (Ituzaingó) entre Catamarca y Lavalle. Teléfs 257319 y 251391. 7|4|F|Pte.|D.

**J. DELIA SANCHEZ GOMEZ**
OBSTETRICA NACIONAL
Atiende de 15 a 17 horas, menos sábados. Rivadavia 634, Tel. 241019
6|12|F|Pte.

**CELINA E. M. DE ARNEDO**
PARTERA NACIONAL
Catamarca 585, Ciudad T. 242388. Pedir turno.
29|F|99490|Pte.

**IRMA YAKEL DE LEGUIZAMON**
PARTERA
Av. San Martín 1269 - 3er. Piso, Dpto. A. - Tel. 257536 - Mendoza
F|Pte

## PEDICUROS

**CASA SCHOLL**
Pedicuros, Calzados, Plantillas, Medias y Vendas para Várices. Todo para el confort del pie. Pedir turno. Montevideo 27, Mendoza. Tel 246200.
17|5|F|Pte.|A

**LATAS - CHAPAS**
HASTA 2 PESOS EL Kg. SE COMPRA
PAGO AL CONTADO
PRENSA LAS HERAS
SAN MARTIN 3133 — LAS HERAS
2|10|C|122|4|10

**VENDO ARENA ANCHORIS**
El m3 $ 150, ripio pelado el m3 $ 145, ripio Barranco el m3 $ 140, Granson el m3 $ 180. Facilidades de pago. Precio a empresas constructoras. Carril Cervantes 1317, Godoy Cruz - Teléfono 220274.
3|10|F|91427|5|10

**REPUESTOS**
RASTROJERO DIESEL
VICARI HNOS.
Venta, recambio embrague, servicio mecánido especializado Rastrojero, Perkins, Ford, IKA, Fiat. Repuesto: Perito Moreno 1129 - Talleres: Perito Moreno 1799, G. Cruz "El Globo", Mza.
3|10|F|91430|4|10

**ORO**
COMPRO
Supero Oferta - 24 K. y 18 K. desde 380 hasta 260.
9 de Julio 1455 — Oficina 3
(Frente Arteta)
2|10|C|042|4|10

# Avisos Clasificados

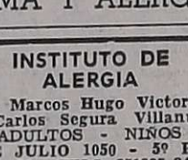

**Compra y Venta de Propiedades**

**A PROPIETARIO** compramos casa, departamento o lote. Godoy y Pelaia. Máxima seriedad Inmobiliaria. Gutiérrez 585. Teléfono 258543 y 251597.
20.7|F|78477|Pte.-S.

**A MOLL** Inmobiliaria compra casas departamentos, lotes etc. Operaciones inmediatas, garantidas. Gutiérrez 567. TE. 214266 - 250524. 22/9/F/85420/Pte.

**A CASA** estrenar Bº Trapiche, vende particular, construcción primera, m$n. 70.000.000 contado, saldo facilidades. Acepto plan Banco. Tel. 221891.
3|10|C|336|3|10

**A PROPIETARIO** compro urgente chalecito ciudad o alrededores. Contado $ 40.000.000. Total pesos 90.000.000. Tel. 244790.
2|10|F|95642|4|10

**A $ 900.000.** T|$ 1.800.000, amplia y cómoda casa Mitre, cerca Barcala, cubierto 300 m2., 7 ambientes, hall, garaje, amplia, artefactos, sótano, servicio y patio. Pro-

**A $ 1.100.000.** T|$ 1.950.000, chalet desocupado; c|teléfono, 2 cuadras parque; amplio l|comedor, garaje, comedor diario, 3 dormitorios c|placard, 4 baños, d| servicio. - Provivienda - Perú 1214.
3|10|C|246|3|10

**A $ 390.000.** T|$ 780.000, linda, cómoda casa, 1 cuadra San Martín, odov Cruz; comedor, 2 dormitorios, 2 baños, amplia c|comedor muy b|instalada, artefactos, patio embaldosado, lavandería, despensa, fondo. Provivienda - Perú 1214.
3|10|C|246|3|10

**A $ 140.000.** T|$ 280.000, departamento en construcción, antisísmico, interno (1 cuadra Olascoaga) 6ta., cocina comedor, 1 amplio dormitorio, salita estar, 2 patios. - Provivienda - Perú 1214.
3|10|C|246|3|10

**A $ 100.000.** T|$ 110.000. Oportunidad, chalet californiano, muy b|estado, Dorrego, c|teléfono, jardines al frente y al fondo. Cochera, amplio l|comedor, 3 dormitorios c|placard, escritorio, c|comedor muy b|instalada, amplio patio c|churrasquera. Provivienda - Perú 1214.
3|10|C|246|3|10

**A DUEÑO** compro casa o departamento 2 ó 3 dormitorios. Lavalle 18. Tel. 253115
3|10|C|291|3|10

**A $ 500.000;** total $ 1.800.000, lindo chalet, primera categoría. Estrenar, listo p|habitar, 2 cuadras San Martín. Lo mejor de Godoy Cruz; 1 comedor, pisos mármol, cochera, c|comedor, d| servicio, 3 dormitorios c|placard (1 dormitorio c|baño privado), patio embaldosado, t|servicios, pavimento. Acepto plan banco, lote o casa. Provivienda. - Fe-

**A INTERESADO** directo, dueño vende chalet pleno centro de primerísima calidad; acepto permuta y efectivo. Tratar San Martín 586. Godoy Cruz.
3|10|C|180|4|10

**A PROPIETARIO** compro casa modesta y alto precio cualquier ubicación, urgente. S. Lorenzo 231. 245272. 3|10|C|303|3|10

**A METROS** Lisandro Moyano, Bº Aeronáutico, 3 dormitorios y dependencias, vendo barato. San Lorenzo 231. Tel. 245272.
3|10|C|303|3|10

**A ESTRENAR** precioso chalet americano 1 planta, barrio Santa Ana, 3 dormitorios, demás dependencias, jardín y patio. - $ 1.300.000, facilidades, acepto plan banco. Cabildo 433. Barrio Santa Ana. Glién.
3|10|F|95980|4|10

**A DUEÑO** compro casa modesta. Zona G. Cruz, Dorrego o S. José, pago contado. T. 223190 - 221087. 3|10|F|91454|5|10

**ATENCION.** Zona industrial vendo terreno único s|Rodríguez Peña, 3 Has. Oportunidad. Tratar: Belgrano 1298. Ciudad. - Tel. 215863.
3|10|C|369|3|10

**ATENCION.** Sobre carril Urquiza vendo hermoso terreno 25.000 m2., contado y facilidades. Tratar: Belgrano 1298. - Ciudad. - Tel. 215863.
3|10|C|369|3|10

**ANTISISMICA** 3 dormitorios, dependencias, e|G. Cruz, anticipo $ 25.000.000, saldo convenir. José Federico Moreno 1575. Ciudad.
1|10|T|737|3|10

**ATENCION,** 5ª Sección vendo casa 3 dormitorios, living. Facilidades. Guarna. - Olascoaga 1898. Ciudad.
2|10|C|956|4|10

**ANTISISMICA** 3 dormitorios, pieza, baño servicio. Anticipo pesos 60.000.000. Recibo automóvil. José Federico Moreno 1575.
2|10|T|7664|3|10

**ANTISISMICA** moderna, primer barrio Santa Ana; comedor, 2 dormitorios, habitación servicio, jardín, patiecito Lavalle 18. Teléfono 253115. 3|10|C|291|3|10

**ANTISISMICO** departamento frontal, ciudad, amplio living comedor, 2 dormitorios, escritorio, dependencia servicio, terraza, $ 110.000.000 con facilidades. Lavalle 18. Tel. 253115.
3|10|C|291|3|10

**ANTISISMICA** Dorrego: L|iving, cocina comedor, 2 dormitorios, fondo. $ 75.000.000 con facilidades. Lavalle 18, Tel. 253115.
3|10|C|291|3|10

**AL CONTADO** compro antisísmica 2 dormitorios, garaje. Urgente. Lavalle 18. Tel. 253115.
3|10|C|291|3|10

**ATENCION** propietario vende departamento. Tratar: Mitre 2485, 3er. piso. Dpto. 15. Mendoza.
3|10|C|182|3|10

**ANTISISMICA,** tres dorimtorios, dependencias. Ossola vende, San Ignacio. Teléfono 291304.
3|10|C|006|3|10

**AMPLISIMA** propiedad 1.500 metros parquizados, flamante chalet, pileta natación. Ossola vende. Teléfono 291304.
3|10|C|006|3|10

**ATENCION:** Vendo bellísima y flamante casa en Dorrego; 1-comedor, 2 dormitorios c|placares, baño completo, cocina comedor, departamento servicio, cochera, hermoso jardín c|churrasquera. Tratar: Belgrano 1298. Ciudad. Tel. 215863.
3|10|C|369|3|10

**ATENCION:** Vendo hermoso departamento a estrenar, 1-comedor, 3 dormitorios, 2 baños, cocina, lavandería, dependencias servicio. Tratar: Belgrano 1298. Ciudad. Tel. 215863.
3|10|C|369|3|10

**ANTISISMICA** Godoy Cruz, 2 dormitorios, galpón con fuerza, vendo contado. Facilidades. S. Lorenzo 231. 245272. 3|10|C|303|3|10

**ANTISISMICA** 4 dormitorios, dependencias servicio, $ 25.000.000, saldo facilidades. José F. Moreno 1575. 3|10|T|7716|5|10

**ATENCION.** Vendo lote chico 6ta. Sección, precio oportunidad. - Tratar: Belgrano 1298, Ciudad. - Tel. 215863. 3|10|C|369|3|10

**"CONTADO"** o corto plazo compro lotes. Operación inmediata y casas, departamentos, locales. Benturino Colón 659, T. 246927, 227629 (Martillero Lugones).
29|9|F|95070|4|10

**COMPRO** casas, fincas, departamentos, negocios, lotes, campos; fracciono en parcelas, gastos por mi cuenta; garantizo triples ganancias; operaciones rápidas. Minni. - Bandera de los Andes 2829. Guaymallén 261644.
3|10|C|210-11|6|10|D.

**COMPRO** casa antigua sobre San Martín. Godoy Cruz. Teléfono 291195. 1|10|C|520|3|10

**COMPRO** contado: casa antisísmica sin pretención zona, 2 ó 3 habitaciones, t|servicios. Particular. Tel. 261749. De 14 a 22 hs. 2|10|C|007|3|10

**CASA** con galpón 115 mts., fuerza, fosa, vendo. - Joaquín V González 2199 - Guaymallén. (entrando por Cañadita Alegre).
2|10|C|035|4|10|D

**COMPRAMOS** antisísmica dueño, tercera, cuarta sección, dispo- nemos buen contado. - 221252
3|10|C|257|3|10

**COMPRO** o alquilo casa vieja, depósito muebles, Sección 3ra. Teléfs. 216112 - 290831.
3|10|C|219|3|10

**CASA** Rodeo de la Cruz, 3 dormitorios y demás, antisísmica, vendo $ 80.000, saldo $ 3.000 mensuales. Recibo coche. Minni. - Bandera de los Andes 2829. - Guaymallén.
3|10|F|16847|3|10|D

**CASA,** sobre carril Nacional, 500 metros, amplia, construcción antigua, $ 250.000, saldo convenir. Minni. Bandera de los Andes 2829, Guaymallén.
3|10|F|16849|3|10|D

**COMPRO** casa para depósito en Ciudad. Operación inmediata. H. D'Angelo. - Tel. 252122.
3|10|F|95974|4|10

**COMPRO** lote, pago parte contado y parte documentos hipotecarios a 3 meses. Belgrano 2840 Dpto. 7. Planta baja.
3|10|T|7711|3|10

**CASA** en ciudad, 3 dormitorios Anticipo 18.000.000. saldo 5 semestres. José F. Moreno 1575. C
3|10|T|7716|5|10

**COMPRO** finca chica y casa, cualquier tipo construcción. Teléf. 261973. 3|10|F|95925|3|10

**CASAS,** liv. comedor, 3 dormitorios, cochera, patio, jardín, vende: Mandataria Inmobiliaria. - Espejo 231. Tel. 259554.
3|10|F|95929|3|10

**CENTRALISIMAS** dos casitas antiguas, frontales, 39 y 45 millones. Verlas Entre Ríos 239. De 16 a 19. 3|10|F|95993|5|10

**CASA,** modesta en G. Cruz vendo Precio total $ 200.000; $ 100.000 contado, saldo $ 6.000 mensuales. San Martín Sur Nº 80. G Cruz. T. 221087. 3|10|F|91448|5|10

**CHALET,** casa o departamento necesito para satisfacer numerosos pedidos. Fuerte contado y corto plazo. San Martín 65 - Cdad. T. 292078. Cicchitti.
2|10|C|103|3|10

**CHALECITO** Barrio Alimentación, Guaymallén, vendo $ 300.000, saldo convenir, recibo automotores, finca o lote, diferencia convenir. Minni, Banderta de los Andes 2829. Guaymallén.
3|10|F|16845|3|10|D

**CHACRAS DE CORIA** particular vende lote. San Martín 1296 - Godoy Cruz. Tel. 220631.
3|10|C|354|4|10

**DEPARTAMENTO** pleno centro, 2 dormitorios, esquina, líquido $ 980.000. - Tratar: Beltrán 2060. Godoy Cruz. Teléfono 290400.
3|10|F|16863|3|10|D

**DEPARTAMENTO** centralísimo, 2 dormitorios, contado - facilidades. Colón 414. Teléfono 248001.
30|9|C|402|6|10

**DEPARTAMENTO** 3 dormitorios, en avanzada construcción, s|25 de Mayo, ciudad, vendo urgente: Gómez Mansilla. Chile 838. T. 290585. 1|10|F|95879|3|10

**DEPARTAMENTOS:** R. Ortega, 1 dormitorio, $ 60.000.000. Catamarca, 1 ambiente, $ 35.000.000. Chile pl. baja, $ 140.000.000. Canizo Puebla. Tel. 247949.
3|10|F|95687|3|10

**DPTO,** amplio y muy lindo, 6ta. seminuevo, pisos alfombrados; amplio, 1 comedor, c|comedor c|artefactos, 3 dormitorios c|placard. T|$ 1.300.000. Facilidades. Provivienda - Perú 1214.
3|10|F|93028|3|10

**DEPARTAMENTO** cómodo, estrenar, cerca Mosconi y Mitre, Ciudad, amplio l|comedor, 3 dormitorios c|placard cocina comedor y patio. T|$ 1.100.000. Facilidades. Provivienda, Perú 1214.
3|10|C|246|3|10

**DEPARTAMENTO** Godoy Cruz, calle Francia, interno, amplio, asfalto, vendo $ 160.000, saldo convenir. Minni. Bandera de los Andes 2829. Guaymallén.
3|10|F|16846|3|10|D

**DEPARTAMENTO** 1 y 2 dormitorios a estrenar. Vende: Mandataria Inmobiliaria. Espejo 231. Tel. 259554.
3|10|F|95928|3|10

**DE $ 800.000 a $ 1.000.000** (ley) contado total compro antisísmicas. Operación inmediata. - H. D'Angelo. T. 252122.
3|10|F|95976|4|10

**ESQUINA** Sexta Sección, salón 8 x 8, 3 dormitorios, garage vendo, permuto por casa o departamento chico. S. Lorenzo 231. T. 245272.
3|10|C|303|3|10

**EN G. CRUZ** vendo: Casa corta antiguo, sobre 550 m2. Ideal para depósito, corralón o ferretería. Precio total $ 700.000, 50% contado. Recibo permutas por casa material de mayor precio. S.O.C.I.A.M. T. 221087.
3|10|F|91451|5|10

**FINCA** a dueño compro en Luján, hasta $ 500.000.000 o a menos 20 kms., tenga buena producción. Tel. 258949. 2|10|C|948|4|10

**FINCA** compro con casa en cualquier zona. Operación inmediata. Cicchitti. Teléfono 292078.
2|10|C|103|7|10

**FINCA** 9 hectáreas Lavalle, pesos 600.000, vendo. Lamadrid Nº 336. Mza. Tel. 243820.
3|10|C|270|3|10

(Más avisos en la Pag. siguiente)

# Edictos Judiciales

**EDICTO.** — Caja de Seguro Mutual Ley 1828, cita cinco (5) días beneficiarios Rafael María Azcurra, para reclamos derechos seguro mutual. - Antonio Eduardo Schillagi, Director Gerente, Caja de Seguro Mutual.
29|9|C|515|3|10

**EDICTO.** — Caja de Seguro Mutual Ley 1828, cita cinco (5) días beneficiarios Moises Julio Chade Páez para reclamos derechos seguro mutual. - Antonio Eduardo Schillagi, Director Gerente Caja de Seguro Mutual.
29|9|C|298|3|10

**EDICTO.** — Caja de Seguro Mutual Ley 1828, cita cinco (5) días beneficiarios Miguel Lino Herrera Balmaceda para reclamos derechos seguro mutual. - Antonio Eduardo Schillagi Director Gerente.
29|9|C|274|3|10

**EDICTO.** — Caja de Seguro Mutual Ley 1828, cita cinco (5) días beneficiarios Emilio Alberto Maranesi Bruga para reclamos derechos seguro mutual. - Antonio Eduardo Schillaggi Director Gerente Caja de Seguro Mutual. 30|9|C|360|4|10

**EDICTO.** — Caja de Seguro Mutual Ley 1828, cita cinco (5) días beneficiarios, Jerónimo Simone Fontemacchi para reclamos derechos seguro mutual. - Antonio Eduardo Schillagi Director Gerente Caja de Seguro Mutual.
30|9|C|522|4|10

**EDICTO.** — Caja de Seguro Mutual Ley 1828, cita cinco (5) días beneficiarios Pedro Telmo Dávila Curra, para reclamos derechos seguro mutual. - Antonio Eduardo Schillagi, Director Gerente Caja de Seguro Mutual.
30|9|C|317|4|10

**EDICTO.** — Caja de Seguro Mutual Ley 1828. cita cinco (5) días beneficiarios Ernesto Reynals Gallo para reclamos derechos seguro mutual. - Antonio Eduardo Schillagi Director Gerente Caja de Seguro Mutual.
30|9|C|316|4|10

**EDICTO.** — Caja de Seguro Mutual Ley 1828, cita cinco (5) días beneficiarios Isaura Clara Rosas Tobares para reclamos derechos seguro mutual. - Antonio Eduardo Schillagi Director Gerente Caja de Seguro Mutual.
0|9|C|83|4|10

**EDICTO.** — Se comunica que Construcciones Mendoza S.R.L. ha resuelto, según Acta Social Nº 23, del 4 de Junio de 1974, desistir de su transformación en Sociedad Anónima. Este desistimiento se dispone en mérito a que, pese a estar autorizado el funcionamiento de la Sociedad Anónima por Decreto Nº 1657 del 18 de Julio de 1972 del Sup. Gobierno de la Provincia, esta no ha funcionado ni efectuado contrataciones como tal ni ha concluído con los trámites para inscribirse en los Registros respectivos.
30|9|C|546|4|10

**EDICTO.** — Caja de Seguro Mutual ley 1828, cita cinco (5) días beneficiarios Daniel David Astudillo para reclamos derechos seguro mutual. Antonio E. Schillagi, director gerente.
1|10|C|677|5|10

**EDICTO.** — Juez Décimo Juzgado Civil autos 10380, caratulados "Anaine Moises p/Cancel. Letra de Cambio - Denuncia Extravío", hace saber a interesados que el Tribunal ha dispuesto la cancelación de la letra de cambio recibida por el Sr. Moises Anaine del Banco de Los Andes, sucursal Mendoza, debidamente endosada, librada por el Sr. Ricardo Barraud, con domicilio especial constituido en la misma en Casilla de Correo nº 13 de Palmira, departamento de San Martín (Mza.) emitida el día 10 de setiembre de 1974, con vencimiento al día 12 de febrero de 1975 por la suma de $ 15.371,00 y bajo el nº 10.324-13 y pagadero en el Banco de Los Andes, Sucursal Mendoza, Cdad. Mendoza, - autorizando el pago de la misma si no hubiese oposición dentro de los 60 días posteriores a la última publicación edictal. - Juan Carlos Calderón, Secretario.
2|10|C|676|16|10

**EDICTO.** — Caja de Seguro Mutual Ley 1828, cita cinco (5) días beneficiarios Pedro Nolasco Bilbao Olivera para reclamos derechos seguro mutual. - Antonio Eduardo Schillagi Director Gerente Caja de Seguro Mutual.
2|10|C|959|6|10

**EDICTO.** — Caja de Seguro Mutual Ley 1828, cita cinco (5) días beneficiarios Evaristo Abbate Borg para reclamos derechos seguro mutual. - Antonio Eduardo Schillagi Director Gerente Caja de Seguro Mutual. 2|10|C|983|6|10

**EDICTO.** — Primer Juzgado Civil San Rafael, cita herederos y acreedores de Manuel Jesús Ugas, audiencia seis de octubre próximo doce horas. Autos Nº 71.274 - A. José Yagüe, Secretario.
25|9|C|783|6|10|A

**EDICTOS.** — Juez Décimo Primer Juzgado Civil, Expte. 108.506, cita emplaza interesados Sucesión Carmen Argones Vda. de Muñoz audiencia veintitrés octubre próximo once horas. - Juan Carlos Puebla, Secretario.
29|9|C|290|9|10|A

**EDICTO.** — Juez Cuarto Juzgado Civil, cita herederos y acreedores de Carlos Dante Sisti, comparendo veintidos de octubre próximo a las doce horas. Autos Nº 69.493.
29|9|C|213|9|10|A

**EDICTO.** — Juez Quince Civil, cita herederos, acreedores Enrique Marcos Núñez comparendo ocho de octubre, doce horas. Expte. Nº 38.487. Rodolfo H. Puebla, Secretario.
25|9|C|028|7|10|A

**EDICTO.** —

**Alfredo GRISPO** e HIJOS S.A.C.I.F.A. — CONCESIONARIO OFICIAL CITROËN

Unidades Usadas
MEHARI ..... 74
AMI 8 ..... 73
AMI 8 ..... 72
Furgoneta CITROEN 74
FIAT 600 ..... 70
3 CV ..... 71

VICENTE LOPEZ 443 por SALTA al 800 - Mza.
3|10|F|95936|3|10

**TORNERIA**
TRABAJOS EN SERIE Y REPARACIONES RECIBO
MORON 388 - MENDOZA
3|10|C|368|3|10

**Muebles Rústicos**
Viña del Mar - Chilenos
Fábrica y único local de ventas: Espejo 33 - Las Heras (Alt. 1000 San Martín). Visítenos y consúltenos sin compromiso.
TELEFONO 216766
3|10|C|026|5|10

**COMPRO CASA RODANTE**
Candelaria 1266 - Godoy Cruz
TELEFONO 226766
2|10|F|95613|3|10

**TAXI-FLETS** HORA 60.
RADIO Y CUYO
Tel. 230128
247853

**CEMENTO** CORCEMAR - HERCULES
**CAL** VIVA E HIDRATADA SUBLIME - SAN JUAN
**YESO** **HIERRO** Para la Construcción 4,2-6-8 y 10
•CAÑOS DE PLASTICO •MORSAS
•MAQUINAS DE AGUJEREAR DE PIE
PRECIOS ESPECIALES A EMPRESAS CONSTRUCTORAS Y REVENDEDORES
**SOMECA s.a.** SOCIEDAD MENDOCINA DE CALES Y AFINES
Urquiza 357 Tel. 250158 - Mza.

**ATENCION ALQUILAMOS**
Casas a estrenar 6ta. Sección, cochera o garaje, living comedor, comedor de diario, cocina mediana, patio, jardín. P.A.: 3 dorm. con placares, baño completo y dependencias de servicio.
LLAVES E INFORMES: MITRE 1378 - CIUDAD - (LUNES)
3|10|F|96014|3|10

**TREFLAN**
HERBICIDA - DISPONEMOS
AGROCAR
J. V. Zapata 297. Mza. Tel. 242911
3|10|C|062|3|10

**ORO**
Compramos Mejor Precio
A PARTICULARES Y COMERCIANTES
GALERIA TONSA - LOCAL A-11
19|9|F|92512|3|10

**REPUESTOS GUADAÑADORAS**
MICHELENA - DEERING - Mc CORMICK - FAHR - JOHN DEERE - LAVERDA - MASSEY HARRIS - Etc.
E. Chiappero e Hijos y Cía., 9 de Julio 1769, T. 255766, Mza.
3|10|F|95685|31|10|A

**OPERADOR AUDIT 1513**
NECESITAMOS 4 HORAS POR LA TARDE
BIRITOS 385 — GODOY CRUZ
3|10|C|262|3|10

**ORO**
SUPERO TODA OFERTA
Cotización de Buenos Aires.
A particulares y Comerciantes.
Asociados a CO.VE.M.P.A.
LEANDRO ALEM 172
29|9|C|045|4|10

**TREFLAN** HERBICIDA SELECTIVO
CEBOLLA - TOMATE Y PIMIENTO
OSVALDO E. ZANETTI Y CIA.
BOULOGNE SUR MER 460 - SAN MARTIN - TELEFONO 22287 y TELEFONO 260791 - MENDOZA
3|10|F|95672|6|10

**ELECTRODOS ACINDAR**
3,25 PUNTA AZUL $ 80.- EL KG.
OSVALDO E. ZANETTI Y CIA. - Boulogne Sur Mer 460 - San Martín - Teléfono 22287 y Teléfono 260791 - Mendoza
3|10|F|95668|6|10

**ORO**
PLATA-PLATINO-BRILLANTES
Análisis y Purificación de metales preciosos
Compra - Venta por mayor y Menor. Voy a domicilio. Asoc. a COVEMPA. - Sarmiento 50. Local 5 - Teléf. 244960 - Mza.
25|9|C|744|4|10

**MACHIMBRE ZOCALOS**
GIRO S.a. Ayacucho 162 Tel. 217377-Mza.

**PRESENTA SU COLECCION**

REMERAS Y CAMISAS DE ALGODON con estampados exclusivos
Distribuye MARY-TRAHS'S MODELOS Stock permanente
SOLER 466 Tel. 250003 - Cdad. Mza.

**Chatarra Pesada**
(APROXIMADAMENTE 60.000 KG.)
VENDO
Teléfono 261461
3|10|F|95903|4|10

**DOLARES**
**ESCUDOS**
COMPRO
CHILE 1875 — CIUDAD
3|10|C|269|3|10

**ORO**
PAGO $ 405 Gr. Of.
RESCATO POLIZAS
JOYERIA BASSO
SAN JUAN 1359.
1|10|C|807|7|10

**CAMIONETA PEUGEOT**
T4B - MODELO 1969
CON CUPULA - IMPECABLE
UNICO DUEÑO VENDE
Jorge A. Calle 336 - Ciudad
Horario de comercio
3|10|F|95930|4|10

**SEÑORITA**
- Conocimiento Administración.
- Dactilógrafa.
- Redacción Propia.

DIME S. A.
JULIAN BARRAQUERO 150 - CIUDAD
Presentarse de 12 a 16 hs.
3|10|F|95958|3|10

**AUTOS USADOS**

AUTOMOVILES
Renault R-12 .. 73
Dodge 1500 ... 71-72-73
Renault 4S .. 73
Ami 8 ..... 73
Dodge Polara . 73
Dodge Coronado 72
Peugeot 404 .. 72
Fiat 600 R ... 72
Fiat 1600 cupé 71
Fiat 600 ..... 71
Fiat 1600 .... 71
Fiat 128 ..... 71
Renault R-12 ..... 71-73
Renault R. 6 .. 72
Peugeot 404 .. 71
Fiat 600 - R .. 70
Dodge GTX ... 70
Peugeot 404 .. 68
Renault R-4 .. 68
Fiat 600 ..... 67
Valiant IV ... 67
Estanciera .... 58
Valiant III ... 64
Renault Duphine ..... 64
Estanciera IKA 58

PICK UP
Dodge Diesel . 75 Roja
Rastrojero Diesel ..... 72
Dodge DP 100 . 70
Peugeot T4B .. 72
Jeep IKA .... 68
Peugeot T4B .. 68

**PRIMO MESCHINI S.A.**
CONCESIONARIO DODGE
Rioja 1448 - San Juan 1457
Tel. 250800 - Mendoza
3|10|F|16869|3|10|D

**ORO** HASTA $ 45.000
SAN MARTIN 950
COVEMPA
3|10|C|237|4|10

**SEÑOR EMPLEADOR**
Se hacen trabajos de libros sueldos y jornales, leyes sociales, cajas previsionales, cajas subsidio familiar, inscripción cajas, etc. Por personas con experiencia de años en la materia. Llamar Teléfono 217558. - Viernes y sábado.
3|10|T|7724|4|10


# Avisos Clasificados

(Viene de la Pág. anterior)

## Compra y Venta de Propiedades

**FINCA** e|Maipú, 20 hects. olivos, frutales, casa, galpón, riego, pozo. Córdoba 45.
3|10|C|265|3|10

**FINQUITA** 10 hects. casa, derecho agua, viña, perales, 18 kms. Salta 442. Tel. 290353.
3|10|C|208|3|10

**FINCAS:** 20 Has. parral, viña, chacra; 9 Has. para chacra Corralitos; 5 Has. parral; 4 Has. Tunuyán; 5 Has. Carrizal; 56 Has. de campo, Anchoris, sobre ruta. vendo. Tel. 261973.
3|10|F|95924|3|10

**FINCA** vendo 20 Has. s|pavimento en Gustavo André; 4 Has. espaldero, 3 parral, resto nivelado, pozo 8", motor diesel, casa, galpón, herramientas menores. - Tratar Parrillada 87. Puesto 87-88. Mercado Central.
3|10|C|353|3|10

**LOTE** Bº Trapiche, compro particular, pago contado. T. 223282.
1|10|T|7635|3|10

**LOTES** Bº Trapiche, 330 m2. con agua y luz, iluminación mercurio, etc. $ 600 m2. c|facilidades. Vendo: Gómez Mansilla. Chile 838. T. 290585.
1|10|F|95876|3|10

**LOTE** compro, bien ubicado, zona Gran Mendoza. Cualquier Medida. San Martín 65. Cdad. T. 292078. Cicchitti.
2|10|C|103|3|10

**LOTE:** Próximo a Gigante, Guaymallén, 4.000 m2., $ 450 m2. Facilidades. Tel. 248101.
3|10|C|297|3|10

**LOTE** 263 mts2. barrio Santa Ana, contado $ 100.000, saldo 100 mensualidades de $ 348, sin interés. Cabildo 433. Barrio Santa Ana. Gilén.
3|10|F|95985|5|10

**LOTE** esquina ciudad, vendo. Funes. Barrio Cano K-54. Teléfono 216988.
3|10|C|364|3|10

**PROPIETARIO:** necesitamos urgente comprar casa modesta o lote. Pagamos al contado. Córdoba 154, Ciudad. Tel. 254996.
29|9|F|95082|3|10

**PERMUTO** lote Potrero los Funes por lote Barrio Sta. Ana, alrededores. Tel. 261823.
3|10|C|217|3|10

**PERMUTO** regio departamento céntrico con todas las comodidades, por finca chica con casa patronal. Interesado directo. Tratar: Teléf. 217432.
3|10|96025|4|10

**PERMUTO** lindísima casa 3 dormitorios Barrio San Ignacio por departamento. Tratar: sábado tarde. Tel. 222039.
3|10|C|170|4|10

**REFERENCIA** 4127 en Mayor Drummond, Luján, s|calle San Martín, casa quinta construcción mixta, comedor, 4 dormitorios, cocina, 2 baños, lavandería, galería cerrada con mampara, garaje, superficie 900 mts. Valor total $ 100.000.000, parte contado, saldo facilidades, o recibo permuta por casa en G. Cruz o ciudad. Informes Rúffolo. Salta 792. G. Cruz. T. 225571.
3|10|F|91435|3|10

**REFERENCIA** 4133 en Barrio Metalúrgico, G. Cruz, casa antisísmica, living comedor, amplia cocina, sala de estar, 3 dormitorios, baño instalado, cochera, patio. Vendemos con facilidades. Informes Rúffolo. Salta 792, G. Cruz. T. 225571.
3|10|F|91434|3|10

**VENDO** casa en Maipú, $ 350.000, o permuto por auto o camión. San Martín 1150 - Godoy Cruz. Tel. 220004.
3|10|F|96037|4|10

**10 HECTAREAS** nivela das a 15 kms. parte derecho agua, casa ladrillo, luz, total 28 millones; 40 % contado, saldo facilidades; recibo automotor moderno. Uruguay 68. Guaymallén. Teléfono 252222.
3|10|C|307|3|10

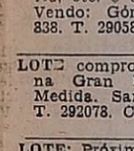

## Compra y Venta de Negocios en General

**ATENCION:** Por no poder atender, vendo mercería y librería. Cipolletti y Mitre. Las Heras.
3|10|F|91432|4|10

**ARTICULOS** regionales y regalos, céntrico, vendo. Sarmiento 294.
3|10|T|7713|5|10

**ALQUILO** mercado, despensa, San José, muy buenas utilidades. T. 261973.
3|10|F|95923|3|10

**AUTOSERVICE** con carnicería, verdulería, fiambrería, el mejor en 3ª Sección, vendo o permuto directamente por no poder atender. S. Lorenzo 231. 245272.
3|10|C|303|3|10

**CENTRICO** negocio ropa damas, hombres, niños, vendo sin llave. Lavalle 18. Tel. 253115.
3|10|C|291|3|10

**CIUDAD:** Vendo carrito, ideal anexar rotisería c|instalaciones completas. H. D'Angelo. Teléf. 252122.
3|10|F|95978|4|10

**DUEÑO** vende céntrica tintorería, trabajando bien, maquinarias completas. - Belgrano 1385 - Mendoza.
3|10|C|340|3|10

**DESPENSA**, fiambrería, verdulería, con propiedad, buena venta, Villa Nueva, vendo contado pesos 200.000, saldo 8 años. Minnl. - Bandera de los Andes 2829. - Guaymallén.
3|10|F|16848|3|10|D

**RESTAURANTE** céntrico, acreditado, anticipo $ 20.000.000, total 45.000.000. Recibo automóvil. José F. Moreno 1575. Ciudad.
1|10|T|7637|3|10

**VENDO** carnicería, verdulería, despensa ciudad; maquinarias e instalaciones; buena venta, pesos 250.000. Recibo automotor. Tel. 248101.
3|10|C|297|3|10

## Compra y Venta de Muebles

**A BENTURINO,** tel. 244335-248730, ofrezca muebles, antigüedades, artículos en general. Colón 669.
3|3|F Pte.

**A. SELLA** - Tel. 247447 - Martillero Tiburcio Benegas 776, ofrezca muebles, artículos hogar, máquinas usadas, dinero en el acto.
11|2|F|6992|Pte.

**A AMITRANO** martillero - Teléf. 247711. Aristides Villanueva 332, ofrezca muebles, antigüedades, maquinarias, artículos generales. Pagamos mejor. Anticipamos dinero.
9|6|F|2225|Pte.

**A PRIMERA OFERTA** vendo dormitorio enchapado, nuevo. Rufino Ortega 420, Ciudad.
1|10|C|682|3|10

**COMPRO** dormitorios, roperos, art. hogar. Tel. 256855.
3|10|C|342|3|10

**VENDO** heladeras, camas turcas, ventilador, bancos escuela. - Corrientes 452.
3|10|C|342|4|10

## Compra y Venta de Automotores y Cubiertas

ANDES AUTOMOTORES
Roberto Wainsztein
O'Brien esquina Alberdi
San José

| | |
|---|---|
| RENAULT Gordini 1971 | $ 36.500 |
| FIAT 600 1969|70 | $ 42.000 |
| AMI 8 1971 | $ 55.000 |
| RENOLETA 4-L 1967 | $ 29.500 |
| CITRONETA 1964 | $ 19.000 |
| FORD Taunus 1958 | $ 24.500 |
| CUPE Torino 1968 nuevo | $ 65.000 |
| RENOLETA 4-L 1969 imp. | $ 36.500 |
| KAISER Carabela imp. | $ 16.000 |
| OPEL 1958 | $ 14.000 |

y facilidades a 24 meses o permuto. - Planes especiales a Empleados Públicos, Policiales y Bancarios.
2|10|F|95653|3|10

GESTORIA "JOSE"
VENDE - PERMUTA
Rivadavia 25 - Godoy Cruz.

| | |
|---|---|
| FIAT 128 | 1971/72 |
| RENAUL 6 | 1970 |
| FIAT 1.600 | 1970 |
| RENAULT 4 | 1969 |
| FALCON F. | 1967 |
| DI TELLA | 1965 |
| PEUGEOT 403 | 1965 |
| PICK-UP CHEVR. | 1969 |
| PEUGEOT | 1969 |

FACILIDADES
3|10|F|91409|3|10

**A FORD** 350 diesel. Vende dueño, perfecto estado, $ 35 millones, c|facilidades. Cabildo Abierto 1842. Dpto. 4. G. Cruz.
3|10|C|336|3|10

**A. AUTOMOVILES** Peugeot, Ford, Falcon, Chevrolet, Torino, Rambler, Renault 4-L, Gordini, Dauphine. Cien unidades. Facilidades. Riccieri. S. Luis 540.
1|10|C|852|3|10

**A. MOTOCARGA** y motofurgón, excelente estado. Vendemos. Permutamos. Riccieri. S. Luis 540.
1|10|C|852|3|10

**A. PICK-UP** Chevrolet Diesel original. Brava 74/72. Ford rural 1965. Ika 1962. Permutas. Riccieri. S. Luis 540.
1|10|C|852|3|10

**A. JEEPS:** Ika, Willys, carrozados, petiteros, cortos, largos. Facilidades. Riccieri. S. Luis 540.
1|10|C|852|3|10

**A. CAMIONES** Diesel volcadores: Ford 1965, 1962, 1957, Bedford 1961, Dodge 1962. Nafteros: Dodge 1962, Ford 1956, Chevrolet 1946. Riccieri. S. Luis 540.
1|10|C|852|3|10

**A TODA** prueba Torino 69 recibo menor precio. Olegario Andrade 641.
2|10|C|073|4|10

**A ECONOMICO** Ford Taunus 58, 45.000 total. Rivadavia 650. Godoy Cruz.
2|10|C|117|5|10

**A PRECIO** oportunidad liquido urgente Polara 69. Total pesos 120.000. Permuta. Pueyrredón Nº 25. Godoy Cruz.
3|10|C|281|3|10

**A VENDO** Falcon impecable. Facilidades. Avenida Costanera 46, a 50 metros Puente Brasil, Ciudad.
10|C|178|5|10

**A VENDO** Rambler 65 muy bueno. Facilidades. Avenida Costanera 46, (a 50 metros Puente Brasil), Ciudad.
10|C|178|5|10

**A - OFERTAS** Precios al contado: Fiat 600 71, $ 105.000; T4B 71, $ 125.000; Peugeot GP. 74, $ 225.000; Ami 8, 73, $ 115.000; D.K.W. 64, $ 85.000. - Avda. de Acceso 4094, lado Norte (a 100 metros de Arenales). Villa Nueva.
3|10|C|128|5|10

**A - OPEL,** modelo 58; Fiat 600, modelo 69; Ford Falcon, modelo 66; 4-S, modelo 71; camioneta Chevrolet, modelo 72; Motocarga modelo 61. Contado, facilidades, permuto. San Miguel 1885, Las Heras.
3|10|C|364|365|3|10|D.

**A - FIAT 600,** modelo 69. Contado, facilidades, permuto. - San Miguel 1885, Las Heras.
3|10|C|364|365|3|10|D.

**A - RAMBLER** Classic, modelo 66, contado, facilidades, permuto. San Miguel 1885, Las Heras.
3|10|C|364|365|3|10|D.

**A - CAMIONETA** Chevrolet, modelo 72 y 66. Contado, facilidades, permuto. San Miguel 1885, Las Heras.
3|10|C|364|365|3|10|D.

**A - RENAULT 850,** modelo 69, y Gordini, modelo 66. Contado, facilidades, permuto. San Miguel 1885, Las Heras.
3|10|C|364|365|3|10|D.

**A - CHEVROLET,** modelo 65, contado, facilidades, permuto. San Miguel 1885, Las Heras.
3|10|C|364|365|3|10|D.

**A - CHEVROLET** Super Sport 250, modelo 69. Contado, facilidades, permuto. San Miguel 1885, Las Heras
3|10|C|364|365|3|10|D.

**A - MOTONETA** Siambretta, modelo 59, y Lambretta, modelo 60. Contado, facilidades, permuto. - San Miguel 1885, Las Heras.
3|10|C|364|365|3|10|D.

**A - PEUGEOT 404,** modelo 66. Contado, facilidades, permuto. San Miguel 1885, Las Heras.
3|10|C|364|365|3|10|D.

**A - R - 12,** modelo 71. Contado, facilidades, permuto. San Miguel 1885, Las Heras.
3|10|C|364|365|3|10|D.

**A - CITROEN,** modelo 65, contado facilidades permuto. San Miguel 1885, Las Heras.
3|10|C|364|365|3|10|D.

**A CHEVY** Super Sport, modelo 1970, particular vende. Recibo permutas, estado flamante. Fernando Fáder 375. Godoy Cruz, a 2 cuadras Plazoleta Barraquero. Teléfono 246228.
3|10|F|95982|5|10

**A PARTICULAR** vendo Polara 69, con deuda, una joya. Acepto menor precio. - Corrientes 29. Ciudad.
3|10|C|302|3|10

**A - FALCON** Futura 71, palanca piso y 69; Fiat 125, 72; 128, 72 y 600; R-12, 72 y Peugeot 504, 71. Todos impecables. Vendo o permuto. Garibaldi 488.
3|10|C|271|3|10

**A GORDINI** 68, impecable, 38.000 contado, saldo en cuotas. Godoy Cruz y Avellaneda. Villa Nueva.
3|10|F|16850|3|10|D

**A ESTANCIERA** 61, 23.000 contado, saldo en cuotas. Godoy Cruz y Avellaneda. Villa Nueva.
3|10|F|16851|3|10|D

**A CUPE** Ford 47, vendo o permuto. Godoy Cruz y Avellaneda. Villa Nueva.
3|10|F|16852|3|10|D

**A CHEVROLET** 46, 4 puertas, mínimo contado, saldo en cuotas. Godoy Cruz y Avellaneda. Villa Nueva.
3|10|F|16854|3|10|D

**A CHEVROLET** 46 pesado, volquete, baja, vendo o permuto. Godoy Cruz y Avellaneda. Villa Nueva.
3|10|F|16855|3|10|D

**A AUTOMOTORES** Díaz Mancuso, vende, permuta, financia: Fiat 1600-71; Torino 4 puertas 67; Gordini 68; Rambler 64; 4-L 66|65; Isard Rural 63; Renault 63. Recibo dtos. uva o vino. Godoy Cruz y Avellaneda. Villa Nueva.
3|10|F|16856|3|10|D

**A PARTICULAR** compro auto modelo 67 en adelante con deuda. $ 40.000 y 10.000 mensual. Teléfono 248320.
3|10|T|7719|3|10

**A CHEVROLET** Super Sport 1967; Fiat 600, 1962, vendo contado y facilidades. Godoy Cruz 2569. Villa Nueva.
3|10|C|319|3|10

**AUTOMOTORES:** 128 rural; Rastrojero; Ami 8; Citroen 3CV; Pick-up Peugeot; Fiat 600; Fiat Iava; Renault. Permutas. Financiación. Beltrán 2060. Godoy Cruz.
3|10|F|95101|3|10

**AMI 8** 71 y 74, muy buenos, permuto. - Olegario Andrade 641.
2|10|C|74|4|10

**AUTO** Unión rural 1965, motor 0 km. Contado y facilidades. Recibo permuta. San Lorenzo 338.
3|10|C|294|3|10

**ATENCION** vendo Fiat 1.100 impecable. Facilidades. Avda. Costanera 46 (a 50 metros Puente Brasil), Ciudad.
3|10|C|178|5|10

**ATENCION,** camiones vendo: Chevrolet 1957 con importante trabajo; Chevrolet 1946 con volquete, a toda prueba. Facilidades. Coronel Plaza 651. Ciudad.
3|10|T|7708|4|10

**ATENCION,** automóvil Chevrolet 1946; Jeep 1957, gran estado general, vendo. Coronel Plaza 651. Ciudad.
3|10|T|7708|4|10

**AUTOMOVIL** Dodge Diesel 0 Km. Permuta, financiación. Recibo doc. uva, vino. Rioja 1448, Mza.
3|10|F|16870|3|10|D.

**AUTOMOVIL** Dodge Diesel, Polara, nuevo, especial para viajantes, vendo, permuto. Recibo documentos uva. Rioja 1448, Mza.
3|10|F|16868|3|10|D.

**BEDFORD** modelo 57, motor 65, volquete y baja. Recibo auto y documentos de uva. Avellaneda 630, Villa Nueva.
3|10|F|95956|3|10

**COMPRO** unidades usadas, modelo 62 en adelante. Buenos Aires 344, Mza.
1|10|F|31470|Pte

**CAMIONETA** Fiat Multicarga 1500 modelo 1970. Vendo. Ituzaingó Nº 1472. Ciudad.
1|10|C|773|3|10

**CAMION** Dodge 60 con volquete alta y baja - permuto - facilidades. Olegario Andrade 641.
2|10|C|073|4|10

**CAMIONETA** Ford 73 de Luxe con cúpula, pocos km., impecable, 6 cilindros. Contado y facilidades. Urquiza 170. Ciudad. De 15 a 19 horas.
2|10|F|95505|3|10

**COMPRO** moto Thriumph o similar, bicilíndrica, pago contado. Sargento Cabral 645. Rivadavia Mendoza.
2|10|F|95576|6|10

**CORRECAMINOS/74** vendo - permuto. San Lorenzo 337. Cdad.
2|10|T|7675|3|10

**CAMION** Ford 1966 Diesel con acoplado, 6 ejes, impecable, permuto, grandes facilidades. - O'Brien y Alberdi, San José.
2|10|F|95651|3|10

**CITROEN** Azam 1967. Contado y facilidades. Recibo permuta. San Lorenzo 338.
3|10|C|294|3|10

**CITROEN** 1967, excelente, gomas nuevas, permuto. Democracia 74. Godoy Cruz.
3|10|F|95908|4|10

**CAMBIO** moto 98 cc. por heladera, diferencia a convenir. Videla Castillo 3005. Ciudad.
3|10|C|257|3|10

**CORONA** y piñón, manga completa de Dodge m.74, ocasión, vendo. - Pellegrini 1342, San José. Tel. 259552.
3|10|C|247|3|10

**CAMIONETA** Chevrolet m|68, con 40.000 km. reales, vendo a primera oferta o permuto. - Pellegrini 1342, San José. Teléfono 259552.
3|10|C|247|4|10

**CUPE** G.T.X. vendo o permuto Torino o menor precio. Morón Nº 388. Ciudad.
3|10|C|280|4|10

**CAMIONETA** Chevrolet 1967 con cúpula vendo contado, precio oportunidad. Coronel Díaz 539. Ciudad.
3|10|C|183|3|10

**CITRONETA** 1964 impecable, vendo. Perú 594.
3|10|C|209|3|10

**COMPRO** Citroen, 20.000 contado; 5.000 mensuales. Murialdo 1218. Villa Nueva.
3|10|C|135|3|10

**CITROEN** 1970 3-CV. 45.000, Saldo cuotas. San Martín 2717.
3|10|C|335|3|10

**CARBURACION** a gas tipo europeo, garantía total, para todo motor naftero de uso industrial o similar. San Martín Sur 1120, Godoy Cruz.
3|10|F|95951|5|10

**CAMIONETA** Jeep 70; 4-L 66; Chevrolet 40; Plymouth 47; Cupé Ford 38. - Bra. de los Andes 4343 - Villa Nueva.
3|10|F|95967|4|10

**CAMION** Dodge 1964, motor nuevo, volquete. Recibo automotor. Teléfono 220800.
3|10|F|91447|3|10

**CITROEN** 2-CV, 68. Excelente estado. Vendo. Lavalle 333. Cdad. 258491.
3|10|C|362|4|10

**CITROEN** 1975. Fiat 600, 1973. Gordini, 1971. Vendo. José Vicente Zapata 236. Mendoza.
3|10|F|95996|4|10

**CUPE** Torino 68; Chevy 71. Gordini 64 y camioneta Peugeot 73 c|cobertura. - Bra. de los Andes 4343 - Villa Nueva.
3|10|F|95969|4|10

**CAMION** De Soto 1960 vendo, con motor Perkins 1969 y volquete. Adolfo Calle 77. Dorrego.
3|10|F|95926|4|10

**CAMION** Bedford 1955, volcador, gasolero; total 180.000, facilidades. Sáenz Peña 1315. Godoy Cruz.
3|10|C|258|3|10

**CAMION** Hanomag Diesel $ 80.000 y cuotas, permutas. - Teléfono 262986.
3|10|F|16861|3|10|D

**CAMIONETA** Diesel 1975 c|garantía, $ 175.000 de contado. Recibo permutas, documentos uva, vinos. Rioja 1448, Mendoza.
3|10|F|16874|3|10|D

**CITROEN** Ami 8, 1973, flamante; de Mendoza, $ 80.000 y facilidades hasta 24 cuotas. Permutas. Financiación al más bajo interés de plaza. Rioja 1448, Mza.
3|10|F|16871|3|10|D.

**CHEVROLET** 48 modelo 1974 con 8.000 km. vendo particular. Almirante Brown 865, Godoy Cruz
1|10|T|07616|3|10

**CHEVROLET** 1947 vendo. Buen estado general. Alvear 1405. Villa Hipódromo. Godoy Cruz.
3|10|C|678|4|10

**CHEVROLET** Rally 1970, flamante estado; permuto. Amplias facilidades. Belgrano 1250. Godoy Cruz.
3|10|C|228|3|10

**CHEVY** 250 mod. 71 vendo o permuto por casa, departamento o camión, saldo convenir. Independencias 2717, frente Terminal 5 - 6. Tel. 230237.
13|10|C|803|3|10

**DODGE** 1500, 1972, excelente, con car-stéreo, permuto. Democracia 74. Godoy Cruz.
3|10|F|95906|4|10

**DODGE** Diesel, vendo. Recibo permutas. Rioja 1448, Mza.
3|10|F|16867|3|10|D.

**ESTANCIERA** 61 muy buena. Permuto, facilidades. Olegario Andrade 641.
2|10|C|073|4|10

**ESTANCIERA** 1963. Jeep carrozado 1958. 25.000, saldo cuotas. San Martín 2717.
3|10|C|335|3|10

**FIAT** 125 m|1973, impecable, equipado, vendo particular contado. San Martín Sur 191. G. Cruz.
3|10|T|7725|3|10

**FIAT** 600, 69, impecable vendo. Carril Godoy Cruz 3536.
1|10|F|95850|3|10

**FORD** 46 muy bueno permuto - facilidades, Olegario Andrade 641.
2|10|C|073|4|10

**FIAT** 600 modelo 69, muy buen estado. Juan B. Justo 480. Godoy Cruz.
2|10|C|968|4|10

**FIAT** 600, 67|69, vendo, permuto, facilidades, Alem 356, Ciudad.
3|10|C|216|3|10

**FIAT** 600 1968 y 1970, joyas mecánicas. Facilidades, permutas. Belgrano 1250, Godoy Cruz.
3|10|C|228|3|10

**FIAT** 128 1971, flamante estado; permuto. Facilidades. Belgrano Nº 1250. Godoy Cruz.
3|10|C|228|3|10

**FIAT** 128, 72|73. Contado y facilidades. Recibo permuta. San Lorenzo 338.
3|10|C|294|3|10

**FIAT** 1.500, 1966, perfecto estado, vendo. Aguado 275. Ciudad.
3|10|C|183|3|10

**FURGON** 4-F mod. 70, impecable, vendo, permuto, financio. Adofo Calle 509, Dorrego.
3|10|C|249|4|10

**FALCON** 1967, buen estado. 50.000, saldo cuotas. San Martín 2717.
3|10|C|335|3|10

**FIAT** 600-1963-1961. 25.000. Saldo cuotas. San Martín 2717.
3|10|C|335|3|10

**FIAT** cupé 800 Acorazada. 45.000. Saldo cuotas. San Martín 2717.
3|10|C|335|3|10

**FORD** Fairlane 500 71, impecable, vendo, recibiría menor valor y facilidades. San Martín 225. Godoy Cruz.
3|10|F|95946|3|10

**FALCON** De Luxe 68 garantido, vendo con facilidades. San Martín 225. Godoy Cruz.
3|10|F|95947|3|10

**FIAT** 125 0 km. vendo con facilidades o permuto. San Martín 225. Godoy Cruz.
3|10|F|95949|3|10

**FIAT** 128 1971 perfecto estado 70.000, saldo cuotas. San Martín 2717.
3|10|C|335|3|10

**FORD** Falcon 0 Km. 1975. Peugeot 504, 1973. Fiat 125, 1973. Vendo. José Vicente Zapata 236. Mendoza.
3|10|F|96048|4|10

**FIAT** 600, m|66, vendo. Guillermo Molina 328, Dgo.
3|10|T|7722|3|10

**FORD** F-350, 65, nafta, impecable; total 150.000; facilidades. Tel. 244568. San Miguel 1004. Las Heras.
3|10|C|258|3|10

**FORD** F-100, 65, b'estado; total 89.000; facilidades. Paso de los Andes 50. Godoy Cruz. Teléfono 244568.
3|10|C|258|3|10

**FIAT** 128, 71; 600 71/72, excelentes, permuto. Democracia 74. Godoy Cruz.
3|10|F|95912|4|10

**FIAT** 128, 1971; Fiat 1600, 1972; Fiat 1600 Cupé, 1971, vendo. Permutas, facilidades, hasta 24 cuotas. Rioja 1448, Mza.
3|10|F|16865|3|10|D.

**FIAT** 600, 1972, de Mendoza, pesos 78.000 y facilidades, permutas. Recibo documentos de uva. Rioja 1448, Mendoza.
3|10|F|16872|3|10|D.

**GORDINI** 65, inmejorable por su estado. Olegario Andrade 641.
2|10|C|73|4|10

**GILERA** macho 200 c.c. 1975 sin asentar, vendo. Salta 978. Departamento 1.
3|10|T|7690|3|10

**GORDINI** 65 impecable $ 69.000 contado únicamente. Avda. Libertad 100 - Villa Nueva.
3|10|F|95965|4|10

**GLADIATOR** 66 con casilla y cuchetas montada, doble tracción, ideal para pescadores, cazadores, vendo. San Martín 225. Godoy Cruz.
3|10|F|95945|3|10

**¡GRAN** oportunidad liquido! Cupé Chevrolet 1940, $ 19.500; Camioneta Peugeot 1969, $ 100.000. Lamadrid 336. Mendoza. Teléfono 243820.
3|10|C|270|3|10

**GUZZI** Lodola vendo, como nueva. Argerich 719. G. Cruz.
3|10|F|16864|3|10|D

**ISETTA** 300, buen estado, vendo. Libertad 224. Godoy Cruz. Frente cancha Talleres.
3|10|C|266|3|10

**IMPALA** 1960; Valiant 1964; camioneta Chevrolet 1965 y camión Mercedes Benz 1961, vendo, facilidades. Bandera de los Andes 2829. Guaymallén.
3|10|F|16957|3|10|D

**JEEP** 1962 con capota, buen estado. Facilidades. Martínez de Rosas 2177.
2|10|C|966|3|10

**JEEP** 1959 carrozado panorámico, joyita. Amplias facilidades. Belgrano 1250. Godoy Cruz.
3|10|C|228|3|10

**JEEP** 1967, Pick-Up. 35.000, saldo cómodas cuotas. San Martín 2717
3|10|C|335|3|10

**LIQUIDO** Estanciera modelo 1960, perfecto estado. Saavedra 405. San José.
3|10|C|136|3|10

**LIQUIDO** Gordini 69, impecable. J. V. González 515. Dorrego. Horario comercio.
3|10|C|309|3|10

**MOTOR** Mercedes Benz vendo 110 HP. totalmente reparado a nuevo. Cobertura Pick-Up. Peugeot impecable estado. Víctor Hugo 187. G. Cruz.
2|10|C|046|3|10

**MOTOR** gasolero Fiat 4 cilindros, ideal camioneta vendo facilidades. Camioneta Ford 6|59 caja, 4ta. vendo con opción diesel o naftera. Pedernera 527. San José.
2|10|T|07677|3|10|D

**MEHARI** modelo 72; recibo permutas. Beltrán 2068. G. Cruz.
3|10|T|7693|4|10

**MOTONETAS** Siambrettas 125, y 150 de lujo, amplias facilidades, Belgrano 1250, G. Cruz.
3|10|C|228|3|10

**MOTO** Gilera 200 cilindradas. Nuevita. Particular vende. Facilidades. Lamadrid 336. Ciudad.
3|10|C|286|4|10

**MOTOR** Borgward 52 H.P., con caja. Vendo. Dr. Moreno 1108. Las Heras.
3|10|C|364|3|10

**OPORTUNIDAD** vendo camión balancín, motor Perkins, grande, perfecto estado. Acepto permutas. Berutti 524. Dorrego.
2|10|C|974|3|10

**OFERTAS** Peugeot 504 1973 total: 219.000 Fiat 125 1974 209.000. Fiat 1600 1971. 129.800. Permutas - Facilidades. Entre Ríos 208.
2|10|C|055|3|10

**PARTICULAR** vende o permuta Mercedes Benz 170 y Renault 6. Las Heras 230, Palmira.
30|9|F|4|10

**PEUGEOT** T4B 70, impecable, contado, facilidades, permutas. San Martín 1192. Las Heras.
1|10|C|858|4|10

**PEUGEOT** 403 62. Contado, facilidades, permuto. Mayor o menor. San Martín 1192. Las Heras.
1|10|C|858|4|10

**POLARA** 68 muy bueno - permuto - facilidades. Olegario Andrade 641.
2|10|C|073|4|10

**PARTICULAR** vende Peugeot 504 - 70. Tiburcio Benegas 370, casa 3. G. Cruz.
2|10|C|086|3|10

**PEUGEOT** 404, 1968. Precio total $ 100.000. San Lorenzo 338.
3|10|C|294|3|10

**PEUGEOT** T-4-B|72, camioneta a toda prueba. Rioja y Barraquero. Ciudad. 8 a 13 y 17 a 20. T. 248101.
3|10|C|297|3|10

**PEUGEOT** 403, 61, excelente, mendocino, permuto. Democracia 74. Godoy Cruz.
3|10|F|95810|4|10

**PICK-UP** Chevrolet 1968 de lujo, impecable, vendo, permuto. Fernández. Carril Nacional 5650. R. de la Cruz.
10|C|229|5|10

**PARTICULAR:** Vendo camión Mercedes Benz 312, modelo 61. Estado general impecable Acepto permuta menor valor. B. de los Andes 4507 esq. Higuerita, frente Barrio Santa Ana.
3|10|F|95955|3|10

**PEUGEOT** 504 x 5 E, mod. 1974. Particular vende. Storni 309 - San José. TE. 252721 - 216951.
3|10|F|96076|4|10

**PARTICULAR:** Vendo Fiat 128, mod. 1974 y Fiat 600, mod. 1968. 9 de Julio 1143. Ciudad.
3|10|C|360|3|10

**PEUGEOT** 504, modelo 71, vendo, llantas de magnesio, cubiertas especiales. Ver y tratar: Paso de los Andes 615. Las Heras. Teléfono 253413.
3|10|C|364|4|10

**PARTICULAR** vende dos camionetas Chevrolet 73-74 de Lujo. Maipú 574. Ciudad. Tel. 216062.
3|10|F|91443|5|10

**PEUGEOT** Diesel 68,

**EMPRESA VIAL NECESITA**
**MECANICOS p/MAQUINAS VIALES**
Presentarse en: MALABIA 213 — CARRODILLA
2|10|F|95620|4|10

**Compramos Semiejes Usados**
DE RENAULT 4L - R4 y R6 (NO INTERESA SU ESTADO)
SAN JUAN 227 - MENDOZA
3|10|F|10|10|AD

**EMILIO GABERIONE**
S.A.I.C.
Comunica a los Señores Viñateros, Bodegueros, Comisionistas y Público en General que a partir del 1º de Octubre de 1975 habilitó su
**OFICINA DE COMPRAS**
en Necochea 31 - 4º Piso - Of. 1 - Teléfono 230076, Mendoza, Horario 8 a 13 y 16 a 19 horas.
1|10|F|95385|10|10

**RENAULT 4 S .... 72**
**POLARA ..... 70**
13.000 Km.
**FORD FALCON ... 68**
**DODGE PICK UP . 66**
**RAMBLER ..... 66**
**PEUGEOT 403 ... 64**
SAN MARTIN 1150
GODOY CRUZ
TELEFONO 220004
3|10|F|96039|3|10

**ORO**
COMPRAMOS
ORLY 9 DE JULIO 1181
1|10|F|95383|15|10|A

**ALAMO**
ESTACIONADO DOS AÑOS LA PULGADA, a ..... $ 3,30
Vendemos en partidas superior a mil pulgadas
AVDA. BANDERA DE LOS ANDES 4399
VILLA NUEVA — GUAYMALLEN
2|10|C|950|4|10

**COMPRO TERRENO**
O TERRENO CON LOCAL EN COSTANERA
10 x 20 APROXIMADAMENTE
Tratar: REPUESTOS CENTRO
JOSE V. ZAPATA 271 — MENDOZA
1|10|F|95801|5|10

**GOTERAS**
"IMPERMEABILIZACION"
Garantía escrita. Facilidades: 10 meses. Mano de obra y materiales. - Teléfono 246203
2|10|C|090|4|10

**MATERIALES ELECTRICOS**
Medidores doble tarifa $ 11.000. Ofertas en RACK
Cables, bulones. etc. — TEL. 241587 (de 16 a 20)
1|10|T|78|3|10

**SEMILLA DE PAPA** ORIGEN CANADA FUNDACION "MADRE"
Variedad Keenebeck - OSVALDO E. ZANETTI Y CIA. Boulogne Sur Mer 460 - San Martín - Teléfono 22287 y Teléfono 260791 (Mendoza).
3|10|F|95676|6|10

**ORO**
Compro - Buen Precio
VOY A DOMICILIO
Chile 1875 - Teléfono 250892
30|9|C|485|4|10

**POLLOS**
$ 18.90 el Kilo
GALLINAS - HUEVOS
Por mayor y menor. Lisandro Moyano 2300 - El Plumerillo - Las Heras.
1|10|F|95840|4|10

**ORO** COMPRA Laboratorio en Buenos Aires
CUALQUIER TITULO - MAXIMA COTIZACION EN PLAZA DINERO EN EL ACTO SIN LIMITE DE CANTIDAD
CABILDO 1559 - Local "3" - Bs. As. - Tel. 73-2727
20|9|F|3|10

**LA CASA DEL FILTRO S.A.**
FILTROS
JOSE V. ZAPATA 207
TEL. 245777-245960

**NECESITO ALQUILAR**
CASA O DEPARTAMENTO
TOTALMENTE AMOBLADO - POR CORTO PLAZO
— EXCELENTE GARANTIA —
PROPUESTAS A TELEFONOS 980651 y 980614
(Horario Comercio)
3|10|F|95920|4|10

**HIERRO** DE CONSTRUCCION NERVADO
Nº 4,2 VARILLA 12 mts. $ 42 — Nº 8 VARILLA 12 mts. $ 120 — Nº 6 VARILLA 12 mts. $ 75.
CEMENTO - CAL - YESO - LADRILLONES
POR MAYOR CANTIDAD PEDIR PRESUPUESTO
Corralón Avenida SAN MARTIN 145 - LAS HERAS — TELEFONO 216980 —
27|9|C|773|3|10

**CAMIONES VOLCADORES**
NECESITA
EMPRESA MAURICIO WAISMAN S. A.
R. Sáenz Peña 635 - Teléfonos 216400-252868 - Mendoza
3|10|F|95932|3|10

**PERITO MERCANTIL**
SERVICIO MILITAR CUMPLIDO - DACTILOGRAFO
No importa experiencia - Voluntad para trabajar
BIRITOS 385 — GODOY CRUZ
3|10|C|262|3|10

**RENAULT 12**
0 KM.
— BUEN PRECIO CONTADO — TRATAR:
CATAMARCA 24 ó 20 - CIUDAD
3|10|C|199|3|10

**BUGGY "Z" 72**
TECHO DURO DESMONTABLE - MECANICA GORDINI
— VENDO —
Tratar: Agustín Alvarez 446 - Mendoza - De 8 a 15 horas
3|10|F|95939|4|10

**ORO**
HASTA $ 450 - Of.
RESCATO POLIZAS PLATA
NECOCHEA 62 - LOCAL 11
Asociado a COVEMPA
29|9|C|057|4|10

**PASTO A $ 1,80**
DE PRIMERA
Vende Finca "La Lidia", de G. Halpern, calle Las Margaritas, 9 km. al norte de Ruta 7. Fray Luis Beltrán, Mendoza. Teléfono 243173. De 7.30 a 12.30 horas.
1|10|C|731|3|10|A

COMPRO REGISTRADORA NATIONAL
Usada, modelo 3 ó 22, de 4 totales. Padre Vázquez 319 - Teléf. 972510 Maipú - Mendoza
3|10|F|95905|3|10

**TAUNUS GXL 1975**
**5.000 Km. Particular**
Vende Recibo oferta al contado o contado y facilidades.
25 DE MAYO 635 — CIUDAD
3|10|C|292|4|10

**VENDO**
CUPE TORINO TS 73
— IMPECABLE —
RECIBIRIA MENOR PRECIO
Damián Hudson 253 - Ciudad
3|10|C|315|3|10

**CITROEN 3 CV/72**
UNICA MANO
— VENDO —
San Martín 1267 - Godoy Cruz
MENDOZA
3|10|F|95933|3|10

LOTE en
**Chacras de Coria**
— MUY BUENA UBICACION —
1.200 m2. - 34 x 36 mts.
VENDO SIN INTERMEDIARIOS
Pueyrredón 2159 - Ch. de Coria
3|10|C|223|3|10

**LOCALES**
— CENTRICOS —
Transferimos. Bajo alquiler. Salón Las Heras casi Chile, 4,50 x 22 y sótano. Local, San Juan casi Lavalle. PROVIVIENDA Perú 1214.
3|10|C|246|3|10

**ALBAÑILES**
OFICIALES
Unicamente c/documentación.
Presentarse 19 horas:
P. Molina 91 - 1º P. - Ciudad
3|10|T|07717|3|10

# Avisos Clasificados

(Viene de la Pág. anterior)

## Ventas Varias

**BALANZAS**, heladeras, estanterías nuevas, usadas. Bianchi legítima. Tel. 251749. S. Martín 2614.
11|7|F|75073|Pte.

**CALEFONES** a leña, quemadores, etc. Hojalatería en general, fabricación en serie Bandera de los Andes 2119
12|9|C|598-59|17|10|D.

**CACHORRO** pelo duro y Collie, con papeles, importados. Martínez de Rosas 3295. 6ª Sección, esquina Fader. 1|10|C|707|3|10

**CUBAS** de roble de 5 a 20.000 litros, en perfecto estado compro. G. Cruz 378. San José. Gllén. Mza. 3|10|T|7723|5|10|D

**COMBINADO** 6 operaciones para carpintería. Perito Moreno 190, G. Cruz. 3|10|F|91436|3|10

**ESTANTERIAS** metálicas, modulares, exhibidores. Financiación Fábrica. 9 de Julio 1733. Teléfono 216535 2|1|F|20036|Pte.

**FAMILIA** liquida finísimo living y televisor, Televa nuevo. Gutemberg 51 - Cdad. 2|10|T|07671|4|10

**GALLETITAS**, alfajores, bocaditos, los mejores precios al público. Surtidas $ 2.000; vermouth, $ 2.500; agua, $ 2.500; Criollitas, paquete, $ 550. Pasteur 1066. San José, (atrás Hospital Italiano). Teléfono 214654.
1|10|C|792|10|10

**GUITARRA** eléctrica importada, sin equipo, $ 4.500. Tel. 248320.
3|10|T|7719|4|10

**HUEVOS**, precio especial a revendedores, verduleros, carniceros. - Colón 323. Mendoza.
30|9|F|95334|3|10

**LADRILLONES** de primera cada uno $ 2,30 puesto en obra, ripio, arena, Corralón del Norte. Independencia 301. Las Heras. Teléfono 255867.
2|10|C|110|4|10

**LIQUIDO**: dormitorios, comedores, living, cuchetas, escritorios, modulares 100 colchones, 70 camas, 100 sillas, mesas, mostradores, alacenas, mesas bar, TV., servir, musicales, cómodas, cochesilla, dressoire mural, juegos patios, aparadores varios, sillones goma pluma, cocinas, lavarropas, secadores TCK., lámparas, quinqueles, mesa luz, fichero, 20 roperos, barcito americano biombos espejos clásicos, etc. Precios Remate. Roque S. Peña 449 - Ciudad. 2|10|C|000|3|10

**MAQUINAS** escribir 5.000, sumar 1.800, garantidas. Créditos veinte meses. Pellegrini 72, nace San Martín 2300. Taller Armando. 1|10|C|649|15|10

¡LLEGO el verano! Rectifique el cilindro de su moto, Lavalle 1031 G. Cruz. 1|10|F|91386|5|10

**LLAVES** de rueda, $ 140. Taladro 13 mm. $ 6.900. Compresores 30 por ciento descuento. - Morón 388. 3|10|C|230|4|10

**LIQUIDO** juego de living nuevo. Lamadrid 336. Mza. Tel. 243820.
3|10|C|270|3|10

**MOTORES** eléctricos, compresores, amoladoras, soldadoras. Precios oferta. San Martín 359, Las Heras. 1|10|C|802|15|10

**MUEBLES** vende familia ausentarse, de 9 a 18 hs. Beltrán 737. Godoy Cruz. Particular.
3|10|C|310|3|10

**MAQUINA** de contabilidad National, 3.000, buenas condiciones de uso. Vendo Perú 491. Teléfono 248892. 3|10|C|312|3|10

**MAQUINA** coser Singer vendo, 85.000. Otra tejer seminueva. Salta 1829.
3|10|C|359|3|10

**OPORTUNIDAD**: Juego dormitorio con ropero tres cuerpos, $ 6.000; Aparadores Chipendale, $ 900 y 1.200; Cama una plaza, $ 800. Colón 494. Ciudad.
3|10|C|175|3|10

**ORGANO** y guitarra electrónicas, japonesas. Entre Ríos 239.
3|10|F|95991|4|10

**PIANOS** alemanes vendo. Lavalle 239. Ciudad. 30|9|T|7590|3|10

**SACOS**, gabanes, casacas en cuero gamuza, napa. Se lo confecciono a medida. Martínez de Rosas 735. Teléfono 245127.
1|10|C|782|3|10

**STEREOS** directivo de fábrica. Precios promocionales ver en Urquiza 127. Oficina 10 Mendoza.
1|10|C|760|3|10

**SOLDADORA** eléctrica: rectificador a diodos de silicio. Vendo o permuto menor precio. Teléfono 260677.
2|10|F|95636|3|10

**SEMILLAS** de tomate Rossol y pimiento Morrón Selección INTA Ld Consulta - Co-Ca-Vi. San Martín 801. Las Heras. Teléfono 255378. 3|10|C|995|3|10

**SINGER**, Necchi coser-bordar, otra para tapicero, vendo Clark Nº 262. 3|10|C|212|7|10

**TARROS** para heladas, fabricación en serie. Bandera de los Andes 2119. 2|10|F|95539|4|10

**TELEVISOR** Hitachi dual sin uso y living 3 cuerpos. Vendo urgente. Ayacucho 183. Cdad.
2|10|T|7671|4|10

**TRACTOR** Fiat 431 sin motor vendo y máquina de sumar eléctrica, Bourroghs. Pedernera 527, San José. 2|10|T|7677|3|10|D

**TELEVISORES** 16", 23" y 24" desde $ 4.500 total. Combinados garantidos, con facilidades. Colón 357. Tel. 243006.
3|10|C|287|4|10

**TALADROS** eléctricos $ 1.900, soldadoras eléctricas 120 amp. pesos 4.500; pulidora portátil eléctrica 3.000 r.p.m. $ 6.500. Roca 181, Las Heras.
3|10|C|364|5|10

**VENDO** cachorros ovejeros alemanes. Godoy Cruz 1870. Gllén.
1|10|C|710|3|10

**VENDO** heladera comercial de madera, 3 cuerpos. San Martín Nº 2400, ciudad. Teléf. 259768.
2|10|T|7698|4|10|A|D.

**VENDO** tres garrafas para gas de 10 kgs. $ 80.000 c.u. Gualberto Godoy 203. Dorrego.
3|10|C|173-174|3|10

**VENDO** máquinas, prensas, esmeril, soldadoras, agujereadora de pie, etc. Tel. 226559.
3|10|C|344|3|10

**VENDO**: Juegos de living, aparadores, sillas, arañas, antiguo. Olascoaga 542. Ciudad.
3|10|C|326|4|10

## Compras Varias

**A.A. DIARIOS**, revistas, libros, archivos fichas IFM, cartón, retiro a domicilio. Tel. 222024.
20|9|C|245|20|10

**A BENTURINO**. Martillero. Teléf. 248730 y 244335. Av. Colón 669. Ofrezca muebles, antigüedades, artículos de hogar. Anticipo dinero. 2|1|F|7828|Pte.

**A. SELLA** Martilleros. Tel. 247447. Tiburcio Benegas 776, ofrezca muebles, artículos hogar, máquinas usadas. - Dinero en el acto. 11|2|F|36991|Pte.

**A AMITRANO** - Martillero. Telefono garantizado $ 3.950. También 247711. Arístides Villanueva 332, ofrezca muebles, antigüedades, maquinarias, artículos generales. Pagamos mejor. Anticipamos dinero. 9|6|F|12224|Pte.

**BONOS** comerciales compro. Mínimo descuento. Dinero rápido. Salta 1542. Ciudad.
3|10|C|320|3|10

**COMPRO** contado motores eléctricos, amoladoras; bobinados y arreglo motores eléctricos rápidos. San Martín 359, Las Heras.
1|10|C|802|15|10

**COMPRO** tirantes pino 3 x 3 nuevos o usados. Teléfono 256101.
2|10|C|110|3|10

**COMPRO** torno alfarero de ocasión. Llamar Tel. 240747.
2|10|C|184-185|3|10|A|D.

**COMPRAMOS** ropa usada( especialmente pantalones. Ofrécala al teléfono 216416. Retiro a domicilio. 3|10|F|16859|3|10|D

## Combinados, Cambiadores y Televisores

**CAMBIE** el tubo de su televisor y páguelo a crédito. Garibaldi 374. Teléfono 248066.
10|8|F|81631|Pte.

**ELECTROGAR** T.V. Service televisores, combinados, tubos, todas marcas. T. 255765.
3|10|C|338|12|10

## Ocupaciones Varias Pedidas

**A OFICIAL** muebiero necesito, inútil presentarse sin experiencia. Chile 2556 Cdad.
3|10|T|07723|4|10

**ALBAÑIL** medio oficial; ayudante adelantado. Juan B. Justo Nº 1055 - Godoy Cruz. - Batalla Berger. 3|10|C|301|3|10

**CORTADORES** de carne necesito. Frigorífico Antonicheli, locales 8, 9, 10 Mercado Central.
30|10|T|7709|4|10

**CONSERJE** nocturno, hotel categoría. Av. España 1064. Documentación argentina.
3|10|C|329|330|3|10|D

**GOMERO** competente necesito. Morón 388.
3|10|C|280|3|10

**NECESITO** empleado para escritorio, conocimientos contables. Horario de 8 a 12 y de 15 a 19. Pan - Metal. Alberdi 570. - San José. 1|10|T|7620|3|10

**NECESITO** empleado para venta de muebles, conocimientos en facturación. Pan - Metal. Alberdi 570. San José. Horario de 8 a 13 y de 15 a 19. 1|10|T|7619|3|10

**NECESITAMOS** obreros para mollenda de minerales. Edad: 25-35 años. Deben vivir en Luján o alrededores. Jornal por convenio A.O.M.A. Servicios sociales. Presentarse: Fábrica de Talco, 3 Esquinas - Perdriel - Luján.
2|10|F|95615|3|10

**NECESITO** vendedores/as urgente. Tel. 290413, después horario comercio. 3|10|T|7705|4|10

**NECESITO** empleada limpieza de cocina, de 30 a 40 años. Llamar teléf. 253457.
3|10|T|7703|3|10

**NECESITO** azulejistas competentes para azulejos 500 mts.2. Necochea 756. Ciudad.
3|10|C|198|3|10

**NECESITO** oficial albañil. Olascoaga Nº 965. San José.
3|10|C|204|3|10

**NECESITO** ayudante de panadería con práctica. Zapiola 920. Dorrego. 2|10|C|232-33|3|10|A|D.

**NECESITO** mecánico servicio integral Peugeot. Martínez de Rosas 1934. Ciudad.
2|10|T|7692|3|10|A|D.

**NECESITO** pintor de obra. Brandsen 1799. Dorrego.
3|10|T|7691|3|10

**NECESITO** carpintero y mueblero. - Lagomaggiore 471, altura Mitre 3300, Ciudad.
3|10|96030|3|10

**PARRILLERO** competente necesito. Morón 388.
3|10|C|280|3|10

**SE NECESITA** experto peinador/a competente. Colón 176. Godoy Cruz 2|10|T|7668|4|10

**SE NECESITA** señorita atención pizzería y rotisería. Tratar Jorge A. Calle 496.
3|10|T|7704|3|10

**SE NECESITA** 8 jovencitos/as para promoción. - Chile 6043 - V. Nueva - Bº Santa Ana.
3|10|C|248|3|10

**SE NECESITA** medio oficial chapista. Calle Lisandro Moyano 95 Las Heras.
3|10|C|277|5|10

**VIAJANTE** ropería necesito zona sur de Mendoza, San Rafael, Alvear y Malargüe con clientela y movilidad propia que resida en zona San Rafael, inútil presentarse sin estos requisitos. Atenderé fuera horario comercio y sábado y domingo personalmente o escribir solicitando entrevista calle Correa Saa 2607, Villa Nueva, Guaymallén, Mza. A 1½ cuadra de Colón, ex Las Rosas. 3|10|C|394|3|10

**VENDEDORA** casa bebés y niños, 15 y 16 años. Las Heras 253, Ciudad. 3|10|C|332|3|10

## OFRECIDAS

**INVESTIGADOR** privado dispone de tiempo para custodia, protección, seguimientos y pesquizas, etc. Alberdi 65, Mayor Drummond, Luján. Hablar con Octavio. 2|10|C|114|3|10

**INGENIERO** agrónomo chileno, especialista en economía agraria y ganadería ofrece sus servicios. Llamar: Hotel Castillo, pieza 20. Teléfono 221677.
3|10|C|026|5|10

**MECANICA** dental - reparaciones, placas dentales, entrega inmediata. Adolfo Calle 414. Dorrego. Teléfono 243359.
1|10|C|775|7|10

**SE OFRECE** chofer para carga pesada. Perú 1321, Las Heras. Mza.
2|10|C|129|4|10

## Ofrecidos Varios

**EMPRESA CIPOLLETTI**
DESTAPAR CLOACAS
Teléfonos 260570 - 261695
A Destapar cloacas, desagües, plomería, gas, instalaciones de calefones, destape instantáneo con equipo moderno, de cañerías de agua caliente.
29|9|C|230|3|10

"EMPRESA LOYOLA"
Teléfono 217460
**A DESTAPAR** cloacas, desagües, cañerías de agua caliente con sistema moderno, limpieza de calefones, plomería en general. Disque 217460 de su empresa de confianza. "Gracias".
28|9|C|73|4|10

**A DESTAPAR** cloacas desagües, calefones gas, plomería, "Trabajos garantidos". Tel. 250617.
3|10|F|39365|Pte.

**A DESAGOTE** pozos, cámaras sépticas. - Destape cloacales, cañería en general. La Moderna. T. 243865.
15|9|C|61|11|10

**A HELADERAS**, lavarropas, termocalefones. Reparaciones garantidas. Silva 2938. Teléfono 250471.
16|9|C|363|15|10

**A CALEFONES**, plomero, gasista, lavarropas, reparaciones inmediatas, precios razonables. T. 246434.
27|9|C|738|11|10

**A BUEN PLOMERO**, gasista. Económica visitas gratis. Cañerías, calefones, destapes. Teléf. 216085.
28|9|C|379|4|10

**A DESTAPAR** Cloacas cañerías, calefones, plomería. Tel. 242948. Juan B. Justo 564 - Godoy Cruz.
30|9|C|417|5|10

**A DOMICILIO**, reparaciones, heladeras familiares comerciales, lavarropas. Fco. de la Reta 850. San José. Tel. 256136.
29|9|C|197|3|10

**A ELECTRICISTA**, instalaciones, reparaciones generales, service permanente garantido. TE 259539. 2|10|C|112|3|10

**A DESTAPAR** cloacas, desagües, calefones, plomero, gasista; precios razonables. T. 251469.
2|10|C|115|3|10

**A - IMPERMEABILIZACION** definitiva de techos. Uno dos mantos lana de vidrio. Tres capas impermeabilizante "Colasfalt". Terminación aluminio. Teléf. 260089.
2|10|C|961|4|10

**A - "DOMICILIO"**: Reparaciones d lavarropas, calefones instantáneos, cocinas. Rioja 355. Tel. 248250 y 216496. 3|10|C|317|3|10

**A INTEGRAL** máquinas de coser, taller especializado, todas marcas, modelos vamos a domicilio, trabajos garantidos. Lamadrid 430, ciudad. Tel. 249178.
28|9|C|893|4|10

**A DESAGOTE** de pozos limpieza de cámaras, Bº UNIMEV. M-6, C-18. - Tel. 261745.
11|3|F|40682|Pte.

**A DOMICILIO** arreglo y coloco: bidets, inodoroso, flotantes, cocinas y calefones, cualquier tipo. 261593. 3|9|C|543|4|10

**A DESTAPE** de cañería cloaca albañal, agua, plomero arreglo calefones, gas. Tel. 223449.
12|9|76|3|10

**A PLOMERO**, destape cañerías, cloacas, agua fría, caliente, cañerías. Arreglo artefactos sanitarios, gas. - Tel. 224050.
12|9|C|914|6|10

**A - PLASTIFICAR**, pulir, encerar pisos madera, pintar casas; plomería, gasista. Llame teléfono: 250482. 26|9|C|217|25|10

**A DOMICILIO** se ofrece plomero, servicio rápido. Tel. 257286.
29|9|C|195|3|10

**A DOMICILIO** se ofrece plomero servicio rápido. T. 259929-220322.
29|9|C|911|3|10

**A DOMICILIO** servicio mecánico para artefactos hogar. Responsabilidad empresaria. Teléfono 256683. (Horario comercio).
29|9|F|95102|3|10

**A HELADERAS** aire acondicionados, lavarropas, reparamos service, gratis en el día. T. 241296.
30|9|C|502|4|10

**A DOMICILIO** reparamos heladeras familiares, comerciales, lavarropas, asesoramiento gratis. 260136. 1|10|F|95848|Pte.

**A DESTAPAR** cloacas y desagües pluviales. Teléf. 247316.
1|10|C|812|3|10

**A DOMICILIO**, reparaciones heladeras, lavarropas, cocinas, calefones. Salta 1989. Tel. 218989.
1|10|C|787|3|10

**COLCHONERO**: Arreglo colchones pullman y de lana. Tel. 218989.
3|10|C|181|4|10

**CIELORRASOS** premoldeados de yeso, rápida colocación, económicos, garantidos. Créditos. Teléfono 248874.
24|9|C|738|7|10

**DESAGOTE** de pozos y cámaras sépticas. Tel. 293241.
1|10|C|715|7|10

**ELECTRICISTA**: Reparaciones, instalaciones artefactos eléctricos, a domicilio. Teléf. 255336.
30|9|C|281|29|10

**ELECTRICIDAD**: Reparaciones a domicilio. Proyectos de instalaciones domiciliarias e industriales. Teléf. 222596.
1|10|C|694|5|10

**EX MECANICO** "Singer", arreglo máquinas coser, Tel. 240350. Godoy Cruz 6235. Guaymallén.
1|10|C|856|3|10

**EMPRESA** de pintura. Precios módicos. Seriedad. Rapidez. Teléfono 256348. 1|10|C|659|5|10

**EMPRESA** Cittadini. Desobstrucciones de cañerías de cloacas y pluviales; únicos con equipos de cañas de India, atendemos Gran Mendoza, Dptos. vecinos. José Lencinas 123, Godoy Cruz. Tel. 221452. 2|10|F|91414|4|10

**ELECTRICISTA**, reparaciones, instalaciones, hogar, industria y comercio. Teléfono 242317.
3|10|C|299|3|10

**HACEMOS**: ampliaciones, pinturas, estructuras metálicas en general, colocaciones de azulejos, pisos cerámicos, baldosas, carpintería, placares, papeles murales y decoraciones. Tel. 249086.
30|9|C|462|4|10

**IMPERMEABILIZAMOS** terrazas tejas, zinc, cielorrasos, telgopor, pintura. Garantía, financiación. Teléfono 254475.
28|9|C|971|5|10

**LUSTRO**, repaso, reacondiciono, encolo cualquier mueble. Teléfono 262099.
2|10|C|56|3|10

**PLOMERO**, especialidad: calefones, cocinas, artefactos sanitarios, cañerías. Garantía. Teléfono 220409.
23|9|C|547|7|10

**PINTURA**, empapelado, albañilería en general. Teléfono 227964. Señor Paludi.
3|10|C|259|1|11

**TAPIZAMOS** muebles, sillas, living etc. Buenos precios. Tel. 262099.
2|10|C|056|3|10

## Comerciales

**DISPONGO** pequeño capital trabajo personal y automóvil para representación o negocio. Teléfono 253115. 3|10|C|351|3|10

**DOLARES** y escudos, compro. Garibaldi 108. T. 246568.
3|10|T|07720|4|10

## Préstamos e Hipotecas

**CREDITOS** hipotecarios prendarios y descuentos de pagarés. Espejo 217 - Mendoza.
17|9|C|568|16|10

## Educacionales

**A ALUMNOS** secundarios preparamos todas las materias. Enseñamos a estudiar. Buenos Aires 330, 5º F. Teléfono 253639.
23|9|C|15|7|10

**A ALUMNOS** secundarios preparamos individualmente. Teléfono 246172. 30|9|C|198|19|10

**INGLES** - Francés: Se preparan alumnos secundarios. Paso de los Andes 1651. Tel. 251190. Mza.
3|10|C|081|5|10

## Academias

**APRENDA** peluquería para damas, cursos acelerados, enseñanza gratuita. Academia L'Etoile. San Martín 1718.
23|9|C|576|7|10

**APRENDA** a manejar auto particularmente. Teléf. 257479.
3|10|C|221|3|10

## Ley 11867

**LEY 11.867.** — Rojo y Serrano Sociedad Colectiva, domicilio: San Martín Nº 236 de la Ciudad de San Rafael, será disuelta efecto retroactivo al 31/10/74. Activo y Pasivo adjudicase o socios únicos integrantes: Luis Rojo y Antonio Serrano. Reclamos Escribano interviniente: Fernando Hernández - Chile Nº 308 - San Rafael (Mendoza).
1|10|F|95395|5|10

**LEY 11.867.** — María F. Flecha de Olguín, transferirá a favor de Carlos Peralta fondo de comercio calle Catamarca 399, Ciudad, libre activo y pasivo. Reclamos: Escribanía Aravena de Passerini, calle Mitre 521, Ciudad. 1|10|C|660|5|10

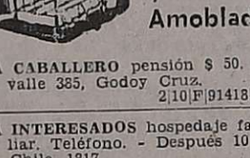

## Labores Femeninas

**CONFECCIONO** prendas a medida fibra e hilo en máquinas industriales. Stock permanente. Juan B. Justo 441 "A" - Mendoza.
3|10|C|318|3|10

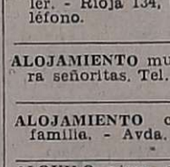

## GUARDERIAS

**SRA.** responsable cuida sus niños de cualquier edad. Tratar en Don Bosco 476 Dpto. 8, Cdad. de las 4 hs. en adelante.
3|10|C|355|3|10

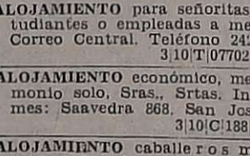

## CASAS RODANTES Y EMBARCACIONES

**LANCHA** importada motor Mercury 100 caballos, con trailer, permutas. Teléfono 262986.
3|10|F|16862|3|10|D

**REFORMAS**, reparaciones y accesorios para casas rodantes. Consulte en: Anzorena 335, Godoy Cruz. 310|F|95959|3|10

## Pensión y Piezas Amobladas

**A CABALLERO** pensión $ 50. Lavalle 385, Godoy Cruz.
2|10|F|91418|4|10

**A INTERESADOS** hospedaje familiar. Teléfono. - Después 10 hs. Chile 1817.
3|10|C|279|3|10

**A SEÑOR** mayor respetable ofrezco habitación alojamiento-alquiler. - Rioja 134, Ciudad. Hay teléfono.
3|10|C|245|3|10

**ALOJAMIENTO** muy respetable para señoritas. Tel. 241052.
1|10|C|827|3|10

**ALOJAMIENTO** caballeros, casa familia. - Avda. España 1927.
2|10|C|24|3|10

**ALQUILO** pieza amoblada señoritas, casa familia. San Martín 2117. Ciudad.
2|10|C|064|3|10

**ALOJAMIENTO** para señoritas estudiantes o empleadas a metros Correo Central. Teléfono 242731.
3|10|T|07702|3|10

**ALOJAMIENTO** económico, matrimonio solo, Sras., Srtas. Informes: Saavedra 868. San José.
3|10|C|188|3|10

**ALOJAMIENTO** caballeros mensuales. San Luis 233, Ciudad.
3|10|C|193-94|9|10|D.

**ALQUILO** habitación amoblada, sin derecho a cocina, para matrimonio sin chicos Calle Fco. de la Reta 945, San José.
3|10|F|95954|3|10

**CASA** familia respetable ofrece habitación amoblada compartir 2 caballeros trabajen, derecho cocina Olegario Andrade 1551, Las Heras. Micros 1, 2, 5 y 6. 3|10|C|251|3|10

**DOY** alojamiento a caballero, atención esmerada. Democracia Nº 115. Godoy Cruz (50 metros Supermercado VEA).
1|10|C|669|5|10

**DOY** pensión a dos caballeros, casa de familia. Pedro del Castillo 1792. Godoy Cruz. Teléfono 243728. 3|10|T|7696|3|10

**HOGAR** para ancianos. Atención completa. Precios módicos. Patricias Mendocinas 778. Ciudad.
3|10|C|200|7|10

**HOGAR** de Ancianos Santa María: Recibe enfermos e inválidos con tratamientos. Necochea Nº 871 - San José - Gllén.
3|10|C|200|6|10

**HABITACION** amueblada 2 Srtas. Alquilo. Tel. Fco. de la Reta 1006. San José. 3|10|C|375|3|10

**MATRIMONIO** necesita habitación e/casa familia sin derecho cocina; amplias referencias. Teléfono 216832. 2|10|T|7681|3|10

**NECESITO** 2 viandas personas mayores. Teléfono 291380.
3|10|T|07707|3|10

**PIEZAS** amuebladas, caballeros, estudiantes. - Santa María de Oro 1244 - Guaymallén.
3|6|C|234|5|6

**PARA** señoritas, caballeros, disponemos habitaciones. Residencial céntrica. Espejo 156.
3|10|C|333|4|10

**SE ALQUILA** pieza amoblada, para persona sola, en San Jose. Tratar: Salta 1713, Ciudad.
3|10|C|350|3|10

**VIANDAS** calidad acreditada vacantes limitadas. Ferroviarios Argentinos 384.
29|9|C|196|3|10

**VIANDAS**, comidas caseras. Informes teléfono 253328.
1|10|T|7629|3|10

## Arriendos y Cambios

**A DUEÑO** directo alquilo casa 5 a 6 habitaciones. Garibaldi 92, Godoy Cruz. Teléfono 223196.
3|10|C|260|3|10

**A $ 12.000**, panorámico departamendo, gran categoría, nuevo, sobre San Martín, Godoy Cruz, gran, comedor, balcón, comedor, 3 dormitorios placard, balcones, 3 baños, dservicio. Provivienda - Perú 1214.
3|10|C|246|3|10

**A MATRIMONIO** solo alquilo departamento. Sarmiento 233. Godoy Cruz. 3|10|C|214-15|4|10|A|D.

**A $ 9.000**, departamento teléfono, frontal, galería Tonsa, amoblado, 1comedor, 2 dormitorios, dservicio. - Provivienda. - Perú 1214. 3|10|C|243|3|10

**A $ 800.000** alquilo casa Barrio Bancario, 2 dormitorios y comodidades. España 1121. Ciudad.
3|10|C|352|3|10

**A $ 250.000** alquilo galpón interno sVicente Zapata, España 1121. Ciudad.
3|10|C|352|3|10

**A $ 350.000** alquilo casa amobiada eGuaymallén para 2 señoras o matrimonio. España 1121. - Ciudad. 3|10|C|352|3|10

**A $ 200.000** alquilo habitación para señora sola, céntrica. España 1121. Ciudad.
3|10|C|352|3|10

**ALQUILAR** necesitamos casas y departamentos por 1 año de $ 4.000, $ 5.000 y $ 8.000. - Clientela seleccionada, 2 garantes, depósito. Provivienda - Perú 1214. - Tel. 218277 - 255813. 3|10|C|246|3|10

**ALQUILO** salón, teléfono, San José, 200.000 mensuales. José Federico Moreno 1575.
2|10|T|7663|3|10

**ALQUILO** casa 2 dormits. coc.-comedor, living, cochera, $ 5.000. Tel. 222287.
2|10|C|991|3|10

**ALQUILO** departamento G. Cruz, P. alta, comedor y 2 dormitorios $ 500.000 mn. - Gutiérrez. - P. Molina 433. Tel. 244551.
3|10|F|96041|3|10

**ALQUILO** departamento sin terminar, 2 dormitorios, cocina comedor, baño, living. Cánon 250.000 mensuales, arreglos convenir. Comisionista. Pedro Molina 1409, Guaymallén, de 10 hs. en adelante. 3|10|C|284|3|10

**ALQUILO** inmediaciones Gigante, (Gllén), antisísmica, 3 dormitorios, dependencias, semiamueblada. $ 8.000. Tel. 248101.
3|10|C|297|3|10

**ALQUILO** departamento interno. Entre Ríos 2270. 2º Barrio Trapiche. G. Cruz, Mendoza.
3|10|C|118|3|10

**ALQUILO** una habitación, cocina y baño a matrimonio solo. Pellegrini 724. Godoy Cruz.
3|10|T|7694|3|10

**ALQUILO** locales, en galería acreditada, en Godoy Cruz. Teléf. 226559. 3|10|C|344|3|10

**ALQUILAR** deseo casa o departamento para empleado YPF. - 256583. 3|10|C|352|3|10

**ALQUILO** regio galpón a estrenar en Dorrego, 280 metros cuadrados. Todos los servicios instalados. Juan Morello, Maipú 1645, San José. Tel. 258006.
3|10|C|366|3|10

**ALQUILO** Dpto. céntrico amueblado 1 dorm., living, cocina. $ 700.000 mensuales, incluido gas y luz. Perú 1735. T. 252870.
3|10|C|367|3|10

**ALQUILO** departamento G. Cruz. 2 dormitorios, cocina comedor, baño, living. Cánon 250.000 mensuales, arreglos convenir. Comisionista. Pedro Molina 1409, Guaymallén, de 10 hs. en adelante. 3|10|C|284|3|10

**ALQUILO** inmediaciones Gigante, (Gllén), antisísmica, 3 dormitorios, dependencias, semiamueblada. $ 8.000. Tel. 248101.
3|10|C|297|3|10

**ALQUILO** departamento interno. Entre Ríos 2270. 2º Barrio Trapiche. G. Cruz, Mendoza.
3|10|C|118|3|10

**ALQUILO** una habitación, cocina y baño a matrimonio solo. Pellegrini 724. Godoy Cruz.
3|10|T|7694|3|10

**ALQUILO** locales, en galería acreditada, en Godoy Cruz. Teléf. 226559. 3|10|C|344|3|10

**ALQUILAR** deseo casa o departamento para empleado YPF. - 256583. 3|10|C|352|3|10

**ALQUILO** regio galpón a estrenar en Dorrego, 280 metros cuadrados. Todos los servicios instalados. Juan Morello, Maipú 1645, San José. Tel. 258006.
3|10|C|366|3|10

**ALQUILO** Dpto. céntrico amueblado 1 dorm., living, cocina. $ 700.000 mensuales, incluido gas y luz. Perú 1735. T. 252870.
3|10|C|367|3|10

**ALQUILO** departamento $ 3.500. Güemes 302, San José.
3|10|T|07721|3|10

**DE PARTICULAR** a particular deseo alqu

*Nacional*

# Témperley y Rácing se enfrentan esta noche

**BUENOS AIRES, 2 (NA).** — Témperley y Rácing, dos verdaderos animadores de la novena edición del campeonato Nacional, se enfrentarán mañana, a partir de las 20.50, por la quinta fecha de la zona "D".

Rácing es el líder de la sección y Témperley uno de sus escoltas. El escenario será Huracán, aunque el club sureño lo objetó.

El equipo "Celeste", tras haber realizado una extrema depuración en el plantel que terminó en la última posición en el Metropolitano (incorporó a diez elementos y se desprendió de doce), arrancó en este torneo con una eficiencia notable; hasta la tercera fecha había acumulado el ciento por ciento de puntos y recién ha resignado su invicto ayer, ante Atlanta, cuando faltaban tan sólo tres minutos para que expirara el tiempo reglamentario.

Por su parte Rácing, puntero en la sección, también "revolucionó" su plantel y esta pretendiendo ser en este campeonato lo que River fue en el Metropolitano.

La "Academia" ha mostrado una notable eficacia al cabo de los cuatro partidos ya que convirtió diez goles que le valieron para ganar tres encuentros y empatar el restante.

Por decisión de AFA, ya que la de Témperley no tiene iluminación, el encuentro se jugará en cancha de Huracán, lo que motivó que la institución del sur remitiera un telegrama colacionado protestando la determinación y comunicando su deseo de jugar en Bánfield.

Estas son las probables alineaciones que se presentarán mañana en el cotejo que será televisado:

**Témperley:** Guibaudo; Belvedere, Panizzo, Raschia y Cvitkovick; De Marta, Magalhaes y Biondi; Chazarreta, Merlo y Valencia. D. T.: Iturrieta.

**Rácing:** Leone; Glaria, Buzzo, Domínguez y Correa; Espósito, Squeo y Jorge; Gottardi, Cordero y Díaz D.T.: Zubeldía.

**Arbitro:** Oscar Veiró.

## Los árbitros

**BUENOS AIRES, 2 (NA).** — Estos son los árbitros que tendrán a su cargo el control de los partidos de la quinta fecha del Campeonato Nacional de Fútbol:

### ZONA "A"

San Martín de Tucumán vs. All Boys, Angel Coerezza; Gimnasia de Mendoza vs. Vélez, Teodoro Nitti; River Plate vs. Cipolletti, Humberto Dellacasa; Huracán vs. Estudiantes, Raúl Loureiro.

### ZONA "B"

Argentinos Júniors vs. Atlético de Tucumán, Abel Gnecco; Ferro vs. Juventud Alianza de San Juan, Pedro Feola; Aldosivi vs. Boca, Roberto Barreiro; Gimnasia Esgrima de La Plata vs. San Lorenzo, Roberto Goicoechea.

### ZONA "C"

Gimnasia de Jujuy vs. Unión, Roberto Maino; Belgrano vs. Rosario Central, Luis Pestarino; Independiente vs. Bánfield, Miguel Comesaña; Chacarita vs. Jorge Newbery, Jorge Romero.

### ZONA "D"

Colón vs. Juventud Antoniana de Salta, Claudio Busca; Newell's vs. Talleres, Juan C. Rodríguez; Témperley vs. Rácing (mañana a las 20.50 horas), Oscar Veiró; Bartolomé Mitre vs. Atlanta, Aldo Ottone.

## Confraternidad deportiva de los árbitros

Se efectuó un encuentro de confraternidad deportiva entre los Colegios de Arbitros de Básquetbol Masculino y Femenino, en el club Municipal de Capital.

En básquetbol la Asociación Femenina doblegó a la Masculina por 42 a 40; en papi básquetbol el triunfo también correspondió a la Femenina por 25 a 11.

En fútbol se registró un empate en dos goles. En papi fútbol ganó la Masculina por 6 a 4. El terceto de la Asociación Masculina, en bochas, ganó por 18 a 13 y en pareja, 15 a 13. En individual, Merlo de la Masculina, derrotó a Rodrigo de la Femenina por 15 a 13.

## La Selección y Argentino hoy en el Sur

**SAN RAFAEL.** — El partido entre la selección sanrafaelina y Argentino, ha sido nuevamente programado para hoy viernes, a las 21.15, en cancha de Pedal.

*Rodolfo Santiago Pierro, el mendocino campeón argentino de Casin, posa junto a los trofeos obtenidos en el certamen disputado en la ciudad cordobesa de Bell Ville. Pierro es integrante del equipo argentino que jugará el mundial en Italia.*

# Un mendocino es campeón de casín

Se llama Rodolfo Santiago Pierro, tiene 36 años y a los 10 años de practicar casín, se ha clasificado campeón argentino individual, en el reciente torneo disputado en la ciudad cordobesa de Bell Ville.

En el magno certamen participó lo más graneado de la especialidad en el orden nacional. Fueron quince los rivales que debió enfrentar el representante mendocino, logrando vencer en 13 ocasiones, perdiendo los dos restantes.

"Empecé a jugar casín hace más o menos diez años en los billares de la Casa del Cine. Estoy muy contento por el campeonato logrado, máxime considerando que me tocó en suerte, ser el primer mendocino y también cuyano que logró tal distinción en los 36 años que se disputa este torneo, nos dice el campeón, sin poder ocultar su emoción.

En el encuentro final venció a Néstor Gómez, representante de la ciudad de Necochea y la obtención de la primera colocación, permite a Rodolfo Santiago Pierro, ser representante argentino en el campeonato mundial que se realizará en Italia a fines de noviembre del presente año, honor que compartirá con Pablo Logiúdice y Miguel Borelli.

"Por momentos me parece un sueño todo lo que estoy viviendo. Campeón argentino y la certeza de representar a mi país en un mundial". Fue la despedida.

## Tres punteros en el fútbol de los Gráficos

Continuó el campeonato de fútbol de los gráficos. Los resultados registrados fueron los siguientes: Imprenta Oficial 3, Sanz 2; Cuyo "A" 2, Smovir 2; Chales 8, Taller de Diario LOS ANDES 0; Flores 7, Cuyo "B" 2.

Las posiciones son las siguientes: 1º) Flores, Imprenta Oficial y Melfa, 6 puntos; 2º) Cuyo "A" y Sanz, 4 puntos; 3º) Chales, 3; LOS ANDES, 2; Smovir, 1 punto; y Cuyo "B" sin puntos.

Mañana proseguirá el certamen con esta programación: A las 9, Cuyo "A" vs. Chales; y a las 11, Smovir vs. Sanz. El domingo, a las 9, Imprenta Oficial vs. Melfa; y a las 11, Taller LOS ANDES vs. Cuyo "B".

# Visita de campeones argentinos de ciclismo

En el historial del ciclismo mendocino, nunca se llegó a conquistar tantos primeros puestos como en el último campeonato argentino realizado en San Juan. Hubo dos campeones, tres subcampeones, dos terceros puestos y finalmente el honroso tercer lugar por equipos, en un torneo donde compitieron 24 asociaciones. Detrás de Mar y Sierras que fue el primero y Córdoba segundo, estuvo la Asociación Mendocina de Ciclismo con su elenco.

Dentro del equipo mendocino, fueron sin duda alguna las categorías menores las que nos llenaron de triunfos y títulos. En quinta, sexta, séptima y octava, los jóvenes ciclistas trajeron desde San Juan, la jerarquía que tanto necesitaba nuestro pedal en el aspecto nacional.

Esos buenos elementos llegaron hasta LOS ANDES en una visita de cortesía. Fueron acompañados por el dirigente José Genaro Reta, secretario de la Asociación Mendocina y delegado ante la Federación Argentina. Los ciclistas visitantes fueron Oscar Alfredo Ibáñez (17 años), campeón argentino de quinta categoría en velocidad; Francisco Roberto Garufi (14 años), campeón argentino en persecución y subcampeón nacional en kilómetro con partida detenida en octava categoría; Ernesto Alejandro Moressi (16 años), subcampeón argentino en sexta categoría en persecución y tercero en kilómetro; Manuel Antonio Martínez (15 años), subcampeón argentino en velocidad pura y tercero en kilómetro con partida detenida en la categoría séptima; y Mario Adolfo Mas (14 años), que llegó a los cuartos de finales en octava categoría y compitiendo con un lote de ciclistas muy capacitados. Además Ricardo Serrano (17 años), obtuvo en quinta categoría un magnífico cuarto puesto en persecución; y Juan Carlos Ibáñez (20 años), arribó a los cuartos de finales nada menos que en la prueba reservada para ciclistas de cuarta a primera, donde estaban Dazzán, Ruschansky, Giménez, Haedo y Limba.

Para los jóvenes pedalistas, esta importante competencia les ha dado una experiencia notable y se convirtieron en observadores constantes, a efectos de aprender toda la técnica que tienen los ciclistas mas consagrados. Por ejemplo vieron en José Ruschansky, el campeón argentino en velocidad pura en primera categoría, al deportista más capacitado. Le advirtieron grandes cualidades en su poder de arranque y potencia para los metros finales. Así lo vieron nuestros jóvenes ciclistas y lo admiraron desde entonces.

El anhelo de todos ellos es que Mendoza tenga pronto su velódromo, como lo tienen la mayoría de las provincias. Los visitantes dijeron que en el proyecto del complejo deportivo figura la construcción de un velódromo cubierto, con capacidad para 6.000 espectadores. Pero el objetivo en estos momentos de la Asociación Ciclista Mendocina, es trabajar para que esa obra se concrete en principio con la construcción de la pista, a efectos de que nuestros ciclistas puedan finalmente poder entrenarse de acuerdo a las exigencias que el ciclismo argentino tiene.

*Los pedalistas mendocinos que se clasificaron campeones argentinos durante la visita de cortesía que realizaron a LOS ANDES.*

# Complejo deportivo incluirá el velódromo

Celebró reunión la Asociación Ciclista Mendocina, tratándose en primer término el informe verbal del secretario de la entidad, Genaro Reta, que presidió la delegación mendocina al campeonato argentino efectuado en San Juan, el que tuvo la aprobación de los delegados presentes.

El interventor Baztán, dijo que esperaba que los miembros de la Federación Argentina, le informaran lo relativo a la normalización de la Asociación, pero que únicamente el asesor de la Federación Alfredo Alexandre, se manifestó que los estatutos enviados para su aprobación, estaban perfectamente para ser presentados en la Inspección de Sociedades.

En cuanto al velódromo, dijo Baztán, que la comisión Subsede del mundial 78, informaran en conferencia de prensa, a fin de llevar tranquilidad a la familia del ciclismo, que el velodromo estaba incluido en el complejo deportivo a construirse, de acuerdo a los planes presentados, habiéndose entregado una copia a los miembros de la federación argentina en San Juan.

Seguidamente se trató la iniciación del campeonato de ruta 1975-76, con el criterium de apertura a disputarse el 12 del actual, para lo cual se nombrarán una comisión de carreras integrada por tres personas propuestas por los clubes, un tribunal de disciplina, también de tres personas y una subcomisión pro construcción del velódromo, esta última compuesta de 4 personas y propuesta por los clubes. Se resolvió que en las competencias, los corredores deberán tener licencia, caso contrario no podrán intervenir.

Se hizo presente el miembro del club Ciclista de San Juan, señor Orlando Díaz, quien anunció que la entidad sanjuanina proyectaba una carrera denominada San Juan-Mendoza-San Juan. Al informársele que el Sindicato de Micros y Omnibus, tenía programada una prueba similar, luego de un cambio de opiniones se quedó que en una reunión a realizarse en San Juan, se quedaría concretado si se haría en conjunto o que cada entidad haría una prueba separada. Por último, felicitó a los miembros de la Asociación Mendocina, y que esperaba que la amistad reinara entre ambas asociaciones y que los problemas que pudieran surgir fueran solucionados como hermanos y que no hubiere separación entre dirigentes y corredores.

# Guía deportiva

### Andinismo

El Club Andinista Mendoza, informó que entre mañana y el domingo hará realizar la tercera marcha andina infantil de regularidad. El programa de mañana será el siguiente: a las 15.30, inscripciones de los equipos en los caballitos de Marly; a las 16, largada del primer equipo; a las 19.30, refrigerio; a las 20, fogón andino con la participación de números artísticos especialmente contratados para la eventualidad; a las 21.30, los participantes se instalarán en las carpas que se les asignen.

—La subcomisión de andinismo y esquí del club Obras Sanitarias, informó que hizo realizar una travesía en la zona de la precordillera, estableciéndose un récord de tiempo de acuerdo con la distancia y cumbres obtenidas. El tiempo utilizado fue de 19 horas 10 minutos —sin detenciones— y participaron Luis Rochi (Obras Sanitarias), Juan Carlos Duprat (Andinista Mendoza), José Osvaldo y Enrique Hugo Molto (Grupo de Montaña Sur).

### Básquetbol

Mañana habrá partidos por la 4ª fecha del torneo oficial de cadetes y juveniles de la Asociación Mendocina de Básquetbol. Los partidos a jugarse serán los siguientes: UNC vs. Cano; Cultural vs. Regatas; YPF vs. Godoy Cruz; Atenas vs. Murialdo; San José vs. Andes Talleres; Unión Juvenil Luján vs. Israelita Macabi; General San Martín vs. Rivadavia. Los cadetes comenzarán a las 16 y los juveniles a las 17. En esta división, jugarán además Boca Juniors vs. Independencia; Juventud Mendocina vs. AMSA; Palmira vs. Obras Sanitarias; Anzorena vs. Olimpia.

—Esta noche continuará jugándose el campeonato oficial de básquetbol femenino juvenil. Los partidos serán los siguientes a las 20.30 YPF vs. Olimpia; a las 21.15 Dorrego vs. Atenas; AMSA vs. Regatas; y a las 21.45, Agua y Energía vs. UNC.

Mañana se completará la fecha con estos partidos: Andes Talleres vs. Godoy Cruz; Murialdo vs. Pedro Molina, desde las 16.30.

### Bochas

La Asociación Mendocina de Bochas hará jugar hoy, desde las 20.30, partidos de quinta división correspondientes al campeonato de tercetos 1975.

### Competencias "Evita"

La Municipalidad de Guaymallén, informó que hoy, a las 19, hará entrega de los premios a los campeones departamentales de las competencias nacionales infantiles "Evita" y juveniles "Hombre Nuevo" 1975.

### Pesca

El club Mendoza de Regatas, anunció para mañana a las 17, una reunión constitutiva de la subcomisión de pesca de esa entidad.

### Tenis

Una delegación de tenistas infantiles, menores, cadetes y juveniles del club Universidad Católica de Chile, llegó a nuestra provincia a efectos de actuar hoy, mañana y el domingo frente a esas divisiones del Andino Tenis Club.

### Vóleibol

Continuará mañana el torneo de vóleibol denominado "Bodas de Plata". Se jugará en juveniles y cadetes del femenino y masculino.

## Entrega de premios de dos torneos

La Sección Deportes del Departamento de Cultura y Difusión de la Municipalidad de Guaymallén, realizará hoy, a las 19, el acto de entrega de trofeos y medallas a los campeones de los torneos "Evita" y "Hombre Nuevo".

Se llevará a cabo en el hall central de la comuna departamental. En la ocasión se efectuarán diversas ceremonias alusivas a las circunstancias.

# Mundial de billar

**BUENOS AIRES, 2** (Télam). — El próximo lunes, en los salones del Sindicato del Seguro, se iniciará la disputa de la décimo séptima edición del campeonato mundial de billar al cuadro 71/2, organizado por la Asociación Argentina de aficionados al billar, de las dieciséis ediciones disputadas hasta el presente, Bélgica fue la nación que obtuvo el cetro ecuménico en mayor cantidad de oportunidades, ya que tal halago le correspondió nueve veces, seis de ellas por mediación del jugador van Belle.

Los restantes campeonatos correspondieron a Francia, tres veces, Egipto, dos, Holanda y Argentina, una cada una, en el caso de nuestro país merced a la labor de Osvaldo Berardi.

La primera disputa del mundial de billar al cuadro 71/2 se registró en 1929, imponiéndose el egipcio Soussa, quien repitió la conquista al año siguiente. En 1931 fue campeón el belga van Belle, perdiendo el título, en 1932, frente a su compatriota de Deuker, para reconquistarlo en 1933 y conservarlo en las tres ediciones posteriores (1934, 35 y 36).

En 1937 se consagró titular mundial de la especialidad el jugador francés Cote, registrándose en 1938 la sexta y última conquista del belga van Belle. De allí en más se registró un prolongado paréntesis en la disputa de esta especialidad, la que se reanudó veinte años más tarde, en 1958, con el acceso de otro belga, Waffland, al campeonato mundial.

Tres años más tarde, en 1961, Bélgica obtiene su último galardón mundial merced a una excelente actuación de Boulanger. En 1964 se clasificó campeón el holandés Scher y en la siguiente edición, 1965, resultó ganador el francés Marty.

En 1966 el campeonato se disputó en Alemania Occidental, clasificándose campeón mundial de billar al cuadro 71/2 el argentino Osvaldo Berardi, quien en magnífica labor dio su primer título de la especialidad a la República Argentina.

La última edición de este torneo se realizó en 1968 y allí se coronó nuevamente el francés Marty.


# EL DEPORTE NUESTRO DE CADA DIA

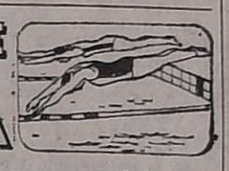

A todas luces es evidente que la natación competitiva en Mendoza se está superando día a día y está pasando, a no dudarlo, por una de sus mejores épocas. Al grupo de dirigentes que últimamente rige los destinos de la Federación Mendocina de Natación, se une el esfuerzo de entrenadores y nadadores que la ubican en un plano de mucha expectativa en el ámbito nacional. Hasta hace nada más que uno o dos años era difícil contar con un nadador mendocino con posibilidades de bajar el minuto en los 100 metros libre. Actualmente hay 5 nadadores con estas condiciones y 3 ó 4 muy cerca de ello. Igualmente en la posta de 4 x 100 m., estilo libre, en estos momentos ya está por debajo de los 4 minutos. Esto es un ejemplo para medir lo que ocurre en casi todas las categorías, estilos y sexos.

Es también dable destacar, parte del actual éxito, el intercambio con deportistas de otras latitudes como el caso del nadador americano Michael Chin de sólo 15 años, que en su paso por nuestras piletas ha dejado innumerables experiencias que a la larga marcan diferencias positivas que es necesario capitalizar.

Posiblemente se concrete a la brevedad el viaje por un año a Estados Unidos de Norteamérica de Mauricio Vendrell que a su regreso vendrá seguramente con un cúmulo de experiencias positivas. Por otra parte Claudio y Marcos Capezzone cada día sus trayectorias van en ascenso. Los infantiles de Independiente Rivadavia, se superan en cada competencia. Ahí está el semillero. Con referencia al cuerpo técnico con que cuenta la natación mendocina, se puede calificar de muy bueno. Son capacitados, actualizados y con muchos conocimientos. Alguno de ellos pueden alternar como panelistas en conferencias de capacitación nacional.

Los dirigentes mendocinos han formado también un verdadero equipo donde en las reuniones casi siempre hay uniformidad de criterio. Una prueba fehaciente de la madurez directiva actual, es el hecho de haber organizado recientemente el torneo interfederativo de invierno "Doctor Harold H. Barrios" de carácter internacional, alcanzando un verdadero éxito, reconocido en forma unánime por los dirigentes del país. Este deporte cuenta paulatinamente con más adeptos, por eso será necesario que las autoridades encargadas del apoyo oficial lo hagan con prontitud. Es la forma de concretar el ideal de la juventud, y materializar el adagio "Mens sana in corpore sano".

# LICITACIONES

**BANCO DE MENDOZA**

Licitación Nº 94/75-288 Casa Matriz. Edificio San Martín y Gutiérrez. Tercer Piso. Revestimiento de Conductos y Muebles Destinados al Departamento Sistematización de Datos.

**APERTURA:** 22 de Octubre de 1975, a las 11 horas.
**PLIEGOS E INFORMES:** Departamento de Compras y Licitaciones - Gutiérrez 51 (Subsuelo) - Mendoza.
**VALOR DE LA CARPETA:** $ 100,00 (CIEN PESOS).

2|10|F|95585|4|10

**GOBIERNO DE SAN JUAN**
**DIRECCION PROVINCIAL DE VIALIDAD**

**COMUNICADO**

La Dirección Provincial de Vialidad comunica que la apertura de la Licitación Pública Nº 50 que debía realizarse el día 7 de octubre a las 10 horas, por la obra "Traza y Obras Básicas camino Los Berros - Barreal por El Tontal, 1º y 2º sección", Dpto. Calingasta, ha sido prorrogada para el día 9 de octubre a la misma hora. Esta prórroga se debe a razones técnicas.

San Juan, 1º de octubre de 1975

3|10|F|95988|5|10

**GOBIERNO DE SAN LUIS**
**MINISTERIO DE OBRAS Y SERVICIOS PUBLICOS**
**D. G. S. P. A. P.**

**LICITACION PUBLICA Nº 4/75**

Llámase a Licitación Pública, para el día 12-11-75, a las 10 horas, Obra: "PROVISION Y MONTAJE DE PLANTA DESFLUORADORA", Localidad Arizona, Departamento Dupuy, con destino a Dirección General de Servicio Provincial de Agua Potable.

**PRESUPUESTO OFICIAL: $ 222.741,75.**
**PRECIO DEL PLIEGO: $ 150.**

Por Pliego de Condiciones y demás informes, dirigirse a Dirección General de Servicio Provincial de Agua Potable, Falucho 822 o Casa de San Luis, Bernardo de Irigoyen 224, Capital Federal.

D.G.S.P.A.P., SAN LUIS, 18 de Setiembre de 1975.

29|9|F|95029|3|10

**BANCO DE MENDOZA**

Licitación Nº 93/75-287. Provisión e Instalación de un Sistema de Ventilación en la Imprenta del Banco.

**APERTURA:** 20 de Octubre de 1975, a las 11 horas.
**PLIEGOS E INFORMES:** Departamento de Compras y Licitaciones - Gutiérrez 51 (Subsuelo) - Mendoza.
**VALOR DE LA CARPETA:** $ 100,00 (CIEN PESOS).

2|10|F|95582|4|10

MINISTERIO DE ECONOMIA
CORPORACION EMPRESAS NACIONALES
Yacimientos Petrolíferos Fiscales
ADMINISTRACION MENDOZA

**LICITACION PUBLICA AM. Nº 1.259**

Transporte de petróleo en camiones tanque, desde pozos El Sosneado y Puesto Rojas (Zona Malargüe) hasta cargadero Agrelo (Luján de Cuyo), Mza.
APERTURA: Día 20 de octubre de 1975. A las 12.30 horas, en calle Salta 672, Godoy Cruz, Mza.
VALOR DEL PLIEGO: $ 100,00.

29|9|F|16740|8|10|D

MINISTERIO DE ECONOMIA
Corporación de Empresas Nacionales
YACIMIENTOS PETROLIFEROS FISCALES
Destilería Luján de Cuyo

**LICITACION PUBLICA 70 Nº 175**

Llámase a licitación pública para adquisición de casillas metálicas.
Apertura: 20 de octubre de 1975, a las 10 horas, en YPF, Destilería Luján de Cuyo.
Pliegos: Administración Destilería Luján de Cuyo (Compras y Contrataciones), en días hábiles de lunes a viernes de 8 a 12 horas.
Valor del pliego: Veinte pesos ($ 20,00).

26|9|F|94168|5|10

MINISTERIO DE ECONOMIA
Corporación de Empresas Nacionales
YACIMIENTOS PETROLIFEROS FISCALES
Administración Mendoza

**LICITACION PUBLICA AM. Nº 1.243**

TRANSPORTE DE PERSONAL EN OMNIBUS ENTRE CIUDAD MENDOZA Y DEPARTAMENTO MALARGUE Y ZONAS ADYACENTES A ESTE.
Apertura: día 20 de octubre de 1975 a las 11.30 horas, en calle Salta 672, Godoy Cruz, Mendoza.
Valor del pliego: $ 100,00.

26|9|F|16712|5|10|D

MINISTERIO DE ECONOMIA
CORPORACION DE EMPRESAS NACIONALES
YACIMIENTOS PETROLIFEROS FISCALES
DESTILERIA LUJAN DE CUYO

**LICITACION PUBLICA 70 Nº 174**

Llámase a LICITACION PUBLICA para la CONSTRUCCION DE UNA CARROCERIA DE LUJO PARA OMNIBUS.
**APERTURA:** Día 13 de Octubre de 1975, a las 12 horas, en YPF, Destilería Luján de Cuyo.
**PLIEGOS:** Administración Destilería Luján de Cuyo (Compras y Contrataciones), en días hábiles de lunes a viernes, de 8 a 12 hs.
**VALOR DEL PLIEGO:** VEINTE PESOS ($ 20,00).

24|9|F|93714|3|10

MINISTERIO DE ECONOMIA
CORPORACION EMPRESAS NACIONALES
Yacimientos Petrolíferos Fiscales
ADMINISTRACION MENDOZA

**LICITACION PUBLICA AM. Nº 1.244**

Transporte en ómnibus de personal diurno a zona industrial de YPF - Luján de Cuyo - Mendoza.
APERTURA: Día 23 de octubre de 1975 a las 11.30 horas en calle Salta 672 - Godoy Cruz - Mza.
VALOR DEL PLIEGO: $ 100,00.

29|9|F|95044|8|10

MINISTERIO DE ECONOMIA
CORPORACION DE EMPRESAS NACIONALES
YACIMIENTOS PETROLIFEROS FISCALES
DESTILERIA LUJAN DE CUYO

**LICITACION PUBLICA 70 Nº 178**

Llámase a LICITACION PUBLICA para REMODELACION SISTEMA DE ALARMA CONTRA INCENDIO Y CIRCUITO ANILLO EN D.L.C.
**APERTURA:** Día 24 de Octubre de 1975, a las 9 horas, en YPF, Destilería Luján de Cuyo.
**PLIEGOS:** Administración Destilería Luján de Cuyo (Compras y Contrataciones), en días hábiles de lunes a viernes, de 8 a 12 horas.
**VALOR DEL PLIEGO:** $ 100,00 (CIEN PESOS).

2|10|F|95519|11|10

MINISTERIO DE ECONOMIA
CORPORACION DE EMPRESAS NACIONALES
YACIMIENTOS PETROLIFEROS FISCALES
YACIMIENTO MENDOZA

**LICITACION PUBLICA Nº 1.245**
ADQUISICION: FILTROS DE COMBUSTIBLE Y DE ACEITE PARA MOTORES INDUSTRIALES.
APERTURA: 28 de Octubre de 1975, a las 9 horas.

**LICITACION PUBLICA Nº 1.246**
ADQUISICION: MATERIALES ELECTRICOS GENERALES.
APERTURA: 29 de Octubre de 1975, a las 10.30 horas.

**LICITACION PUBLICA Nº 1.247**
ADQUISICION: ALMIDON PREGELATINIZADO.
APERTURA: 28 de Octubre de 1975, a las 11.30 horas.

**LICITACION PUBLICA Nº 1.248**
ADQUISICION: EQUIPOS ELECTROBOMBAS CENTRIFUGAS VERTICALES SUMERGIBLES.
APERTURA: 29 de Octubre de 1975, a las 12 horas.

**LICITACION PUBLICA Nº 1.249**
ADQUISICION: MATERIALES PARA ODONTOLOGIA.
APERTURA: 30 de Octubre de 1975, a las 10.30 horas.

**LICITACION PUBLICA Nº 1.250**
ADQUISICION: CARBONATO DE SODIO (SODA SOLVAY).
APERTURA: 28 de Octubre de 1975, a las 12.30 horas.

**LICITACION PUBLICA Nº 1.251**
ADQUISICION: PIROFOSFATO ACIDO DE SODIO.
APERTURA: 30 de Octubre de 1975, a las 12 horas.

**LICITACION PUBLICA Nº 1.252**
ADQUISICION: VALVULA ESCLUSA DE BRONCE.
APERTURA: 30 de Octubre de 1975, a las 12.30 horas.

**LICITACION PUBLICA Nº 1.253**
ADQUISICION: AUTOELEVADOR FRONTAL HIDRAULICO HASTA 2.000 KILOGRAMOS.
APERTURA: 31 de Octubre de 1975, a las 12 horas.

**LICITACION PUBLICA Nº 1.254**
ADQUISICION: CONDUCTORES ELECTRICOS Y ACCESORIOS.
APERTURA: 31 de Octubre de 1975, a las 10.30 horas.

**LICITACION PUBLICA Nº 1.255**
ADQUISICION: LAMPARAS ELECTRICAS Y REPUESTOS.
APERTURA: 3 de Noviembre de 1975, a las 12.30 horas.

**LICITACION PUBLICA Nº 1.256**
ADQUISICION: COJINETES RADIALES A RODAMIENTO.
APERTURA: 3 de Noviembre de 1975, a las 10.30 horas.

**LICITACION PUBLICA Nº 1.257**
ADQUISICION: MATERIAL E INSTRUMENTAL PARA CONSULTORIOS MEDICOS.
APERTURA: 4 de Noviembre de 1975, a las 10.30 horas.

**LICITACION PUBLICA Nº 1.258**
ADQUISICION: REPUESTOS PARA MOTORES CATERPILLAR.
APERTURA: 5 de Noviembre de 1975, a las 10.30 horas.
PLIEGOS: Administración Mendoza - Salta 672 - Godoy Cruz - Mendoza.
VALOR DEL PLIEGO: $ 20,00.

**Intervención Federal en Mendoza**
**MINISTERIO DE HACIENDA**
**Dirección de Compras y Suministros**

Llámase a LICITACION PUBLICA, para el día y hora que seguidamente se detallan, con los motivos y destinos que se expresan:
**APERTURA:** 24 de Octubre de 1975, a las 10 horas.
**LICITACION PUBLICA Nº 141**
**ADQUISICION DE:** "FORMULARIOS CONTINUOS".
**DESTINO:** Dirección de Sistematización de Datos.
Las listas detalles y Pliegos de Condiciones, se encuentran a disposición de los interesados en esta Dirección de Compras y Suministros, sita en Palacio de Gobierno, Cuerpo Central - 2º Piso - MENDOZA.

3|10|F|95700|3|10

MINISTERIO DE ECONOMIA
Corporación de Empresas Nacionales
**AGUA Y ENERGIA ELECTRICA**
GERENCIA REGIONAL CENTRO
**DIVISIONAL SAN LUIS**
**LICITACION PUBLICA Nº 3/75**

Llámase a Licitación Pública para el día 20 de Octubre de 1975, a las 10 horas, para la provisión de prendas de vestir, con destino al personal manual y administrativo de la Divisional San Luis, Distritos y Sub-Distritos.
**PLIEGOS E INFORMES:** Oficina de Compras - Chacabuco 808 - San Luis
**VALOR DEL PLIEGO:** $ 200,00 (doscientos pesos).

29|9|F|94992|3|10

MINISTERIO DE ECONOMIA
CORPORACION DE EMPRESAS NACIONALES
YACIMIENTOS PETROLIFEROS FISCALES
ADMINISTRACION MENDOZA

**LICITACION PUBLICA AM. Nº 1.260**

Proyecto y montaje, con provisión parcial de materiales, de una línea trifásico de 13,2 Kv. y dos estructuras normalizadas para subestaciones de 13,2/0,4-0,231 en el Dpto. Malargüe - Administración Mendoza.
**APERTURA:** Día 27 de Octubre de 1975, a las 11 horas, en calle Salta 672 - Godoy Cruz (Mza.).
**VALOR DEL PLIEGO:** $ 100,00.

2|10|F|95529|11|10

MINISTERIO DE ECONOMIA
CORPORACION DE EMPRESAS NACIONALES
Yacimientos Petrolíferos Fiscales
DESTILERIA LUJAN DE CUYO

**LICITACION PUBLICA 70 - Nº 176**

Llámase a Licitación Pública para la PROVISION DE BULONES, ARANDELAS, TUERCAS Y TORNILLOS.
APERTURA: día 21 de octubre de 1975, a las 12 horas, en YPF Destilería Luján de Cuyo.
PLIEGOS: Administración Destilería Luján de Cuyo (Compras y Contrataciones) en días hábiles de lunes a viernes de 8 a 12 horas.
VALOR DEL PLIEGO: Veinte pesos ($ 20,00).

29|9|F|95034|8|10

CORREO ARGENTINO MENDOZA
Concesión Nº 228
Tarifa Reducida
Franqueo a Pagar
Concesión Nº 47/Dto. 8º

# LOS ANDES

MENDOZA — Viernes 3 de Octubre de 1975 — Año XCIII — Núm. 31.061

# Regresó Gimnasia, que ahora espera a Vélez

A las 17.20 de ayer regresó a Mendoza la delegación futbolística de Gimnasia y Esgrima. LOS ANDES acompañó a la delegación paso a paso con un enviado especial. Fue un retorno muy feliz, porque desde Tucumán se trajo un empate muy valioso, con sabor a triunfo. De Tucumán se salió con atraso a raíz del mal tiempo, ya que ayer a la mañana llovía en el Jardín de la República. Se hizo una escala en Córdoba, en el aeropuerto de Pajas Blancas, y allí se almorzó. Luego se continuó el trayecto para arribar a Mendoza a la hora indicada.

En el aeropuerto de El Plumerillo los futbolistas fueron muy bien recibidos. Es que Gimnasia jugó un gran partido en Tucumán lo que alienta grandes esperanzas de éxito para el futuro. Familiares y amigos brindaron una cordial bienvenida a los muchachos del "Lobo", que mostraron alegría al descender de la máquina de Aerolíneas Argentinas.

Velazquez fue muy solicitado por un grupo de hinchas y debió contar su gol. "Vi la posibilidad y rematé con violencia y dirección. La pelota superó a la barrera y con Traverso parado se incrustó en la red. Salí gritando con alma y vida. Estoy contento por mi gol y por el punto que logramos, en un medio tan difícil.

Vergara —la figura de la cancha— opinó sobre la mano del penal: "Fue casual, completamente accidental. Tenía el brazo pegado al cuerpo y un violento disparo de Papa-

*Los dirigentes de Gimnasia y Esgrima y los integrantes del plantel, durante el sencillo pero muy emotivo homenaje que realizaron en la histórica Casa de Tucumán. Se depositó una ofrenda floral y se firmó el libro de visitas. Fue un gesto muy bien recibido por la administradora de la Casa, señora Agustina Aragón de La Nellem, presente en la foto.*

lardo me pegó en la mano. El señor Loureiro aplicó su criterio y cobró el penal. Pero lo remontamos y empatamos. Se jugó en gran forma ante San Martín y nunca se perdió la tranquilidad. Estamos segundo en la zona y esperamos con renovada fe el partido con Vélez".

### Con Vélez

Las practicas se reiniciarán hoy y el plantel quedará concentrado mañana, a la espera del encuentro del domingo con los velezanos. Será también mostró su optimismo para ese encuentro, porque el equipo se está armando cada vez más y mejor. Así lo expresó al llegar la delegación.

### Precios

El domingo la popular costará 50 pesos ley. Damas y menores, 20 pesos. El acceso a platea se fijó en 150 pesos. El cotejo comenzará a las 16 y habrá un preliminar, desde las 13.45 entre la quinta "A" de Gimnasia y Maipú.

## Ajedrez de cuarta se inicia hoy

Se iniciará hoy el torneo de cuarta categoría de la Federación Mendocina de Ajedrez. El certamen de referencia continuará su disputa los lunes, miércoles y viernes.

Se indicó que en el campeonato podrán participar los jugadores debutantes, además de los correspondientes a la categoría.

La inscripción se recibirán en la sede del Club de Ajedrez Mendoza, Rioja 1232, hasta media hora antes de la iniciación del torneo.

## Festival de boxeo en Guaymallén

El domingo se llevará a cabo un festival boxístico en el Club Guaymallén. A partir de las 22 se desarrollará el siguiente programa: categoría medio mediano liviano, a 3 rounds, Francisco Córdoba (Guaymallén) vs. Dante Cerradille (Gutiérrez); Omar Moline (Guaymallén) vs. Juan Coca (Palmira); categoría liviano, a 3 rounds, Leandro Ibarra (Palmira) vs. Francisco Pizarro (Gutiérrez); categoría pluma, a 5 rounds, Benicio Morales (Guaymallén) vs. Mario Torres (Gutiérrez); categoría gallo, a 5 rounds, Delfín Mamani (Guaymallén) vs. Rubén Cornejo (Gutiérrez); categoría pluma, a 5 rounds, Ramón Vera (Guaymallén) vs. Esteban Bustos (Gutiérrez) y categoría liviano, a 5 rounds, Silverio Rodríguez (Palmira) vs. Antonio Pereyra (Gutiérrez).

## Hoy en Mitre 1771

# Maldonado y Olivera: perspectivas de KO.

Nuevamente habrá boxeo esta noche en el estadio de la Asociacion Mendocina de Box, ubicado en Mitre 1771, ciudad. El combate estelar del festival estará a cargo del cordobés Miguel Maldonado y el porteño Juan "Pamperito" Olivera, ya que como es de público conocimiento a último momento debió modificarse la pelea de fondo debido a que el campeón argentino de la categoría, el mendocino Pedro Agüero, no fue autorizado a combatir por prescripcion médica.

El enfrentamiento de hoy aparece en el análisis previo como muy interesante, sobre todo para aquellos a quienes les gusta la expectativa del K.O. Los dos rivales son hombres de fuerte pegada y que no escatiman energías arriba del ring. Son peleadores netos y ello hace suponer desde ya una ruda pelea, en la que el K.O. estará rondando permanentemente.

El cordobés Maldonado, no hace mucho, en su última presentacion en Mendoza, puso en el piso precisamente a "Perico" Agüero. Fue en el estadio del gimnasio San Pedro, en la ciudad de San Martín. Exhibió allí la contundencia de sus golpes y quedó reflejado, tam-

*Miguel Maldonado, el recio pugilista cordobés, puede ser atracción esta noche en Mendoza. Combatirá frente a "Pamperito" Olivera, otro fuerte pegador*

bién, el incierto futuro de nuestro campeon. Se había previsto esta pelea ahora en calidad de revancha, pero los medicos consideraron que Agüero debe ser motivo de un profundo estudio antes de resolver en definitiva. La medida aparece como la más sensata.

Por lo tanto el rival de esta noche será otro pegador. "Pamperito" Olivera es una figura promisoria, joven, en este rudo deporte. Entre sus compromisos más calificados pueden mencionarse un triunfo ante el mendocino Juan "Topo" Vedia y dos empates frente a "Perico" Agüero y "Polvorita" Gómez. Esto habla bien a las claras que es un hombre de cuidado.

En virtud de todos estos antecedentes, entonces, la velada de hoy en Mitre 1771 resulta por demas atrayente, maxime cuando en los preliminares actuarán otros púgiles que se vienen perfilando con promisorio futuro, como lo son Modesto Gómez y Juan Acosta.

El programa completo de la reunión será el siguiente: Preliminares de aficionados de 5 rounds de 2 por 1; profesionales categoría gallo, 8 rounds, Modesto Gómez (Mendoza) vs. David González (Rosario); semifondo categoría liviano, 10 rounds, Juan Acosta (Mendoza) vs. Tito Morales (Salta); combate de fondo categoría liviano, 10 rounds, Miguel Maldonado (Córdoba) vs. Juan "Pamperito" Olivera (Buenos Aires).

Los precios establecidos serán $ 150 el ring side; $ 120 el palco; $ 100 la platea; $ 30 la popular y $ 10 damas, niños y conscriptos. Las boleterías, se informó, estarán habilitadas desde horas de la mañana. El festival comenzará a las 21.

### Olivera con Locche

**RIO CUARTO**, Córdoba, 2 (NA). — Dos populares figuras del boxeo nacional realizarán sendas presentaciones en esta ciudad: Oscar Natalio Bonavena realizará una exhibición ante dos púgiles locales el 17 del corriente y Nicolino Locche enfrentará a Juan "Pamperito" Olivera el siete de noviembre.

Ringo Bonavena cruzará guantes con Carlos Robledo, como trabajo de preparación con vistas a la pelea que sostendrá el primero de noviembre con el campeon argentino de los pesados, Raúl Gorosito, quien no expondrá su título en ese match.

Por su parte, el "intocable" Locche —que enfrentará el 18 del corriente al estadounidense Jimmy Heair— peleará con el escendente Olivera que se encuentra ubicado en el quinto puesto del ránking nacional de los livianos.

## Automovilismo

# Muchos inscriptos en "Los Barrancos"

El próximo domingo se realizará el "Primer Gran Premio I.R.P.I. 1975" en beneficio de esa benemérita institución.

Se efectuará en Los Barrancos. El precio de las entradas se ha fijado en 30 pesos y los menores de 12 años, gratis.

El registro de inscripciones aún se encuentra abierto en la secretaría de la entidad organizadora y en la FRAD-Zona 8.

Los inscriptos hasta la fecha son los siguientes: turismo carretera cuyano: Juan de Dios Pelleritti (G.T.X.); Federico Lettera (Numa ex Copello); Antonio Martorell (Ford F-100); Antonio Sánchez (Chevy 3); Alberto Sánchez (Ford F-100); Joaquín Perrotta (Sport Prototipo); Hipólito Toujas (Falcon Agostado); Mingo Quiroga (Liebre 100); Juan Manuel Basco Vauxhall); Antonio Tarquini (Chevrolet); Ricardo Blengini (Liebre III); turismo nacional especial: Federico Lettera (Peugeot 504); Omar Mole (Fiat); Juan García (Fiat 1500, cupé); Raúl Cantú (Fiat 1300); Alfredo De Carlo (Fiat 125 Multi); Hugo Carrasco (Dodge 1500); Carlos Noe (Renault R 12).

En turismo especial clase "A": Ronaldo Chilotti (Renault); Roberto Morillas (Fiat 600); Hugo Ahualli (Fiat 600); Carlos De Biassio (De Carlo); Raúl Parra (Gordini); Víctor Fusco (Gordini); Héctor Ponce (Citroen); Raúl Vidal (Citroen); Germán Lamagrande (Fiat 600), Juan C. Frasca (Renault); Daniel Mana (Renault); Jorge Giorgio (Gordini) y Pedro Vargas (Renault).

En la categoría cafeteras modelos 27 y 33: Pedro Angelino, José Gelabert, Domingo Stella, Dante Panella, Domingo Giordano, Pedro Vargas, "Fulgencio", Orlando Casale, Alfredo Cogo, Manuel López, Víctor Gruini, Pablo Melia, Alfredo de Angelis, Miguel Anguita, Carlos Silveira, José Luis Festino, Luis Roldán, Osvaldo Isidoro, Carlos Olivera, Hugo Lucesole y Rafael Cordero.

# Básquet: sigue hoy el "Anna de Castellani"

Continuará esta noche en las instalaciones de Andes Talleres, el torneo de básquetbol "Anna de Castellani". Jugarán, 21: Andes Talleres vs. U.N.C. y a las 22.15: Agua y Energía vs. Guillermo Cano.

### Jornada anterior

En el primer partido, U.N.C. venció con facilidad a Villa Hipódromo por 69 a 42 y en el de fondo, Guillermo Cano doblegó a Regatas por 75 a 60, quedando de esta manera eliminados los perdedores del certamen, que se rige por el simple K.O.

### Cano con justicia

Guillermo Cano, mostrando una neta superioridad desde el mismo comienzo, se adjudicó un legítimo triunfo por 75 a 60, ante un Regatas muy flojo y con poco sentido práctico para encarar el partido. Sólo se salvan de las críticas Sevilla y Puebla. En el ganador, la mayoría cumplieron, destacándose Osvaldo Trillo y Jorge Becerra por la regularidad que expusieron a lo largo de los cuarenta minutos.

### Los equipos

**Guillermo Cano** (75): J. Leiva, 4; J. Capello, 21; H. Socni, 8; J. Becerra, 14; O. Trillo, 12 (formación inicial. J. L. Falcioni, 11; R. Castromán, 5 y N. Novicov. Director técnico: Victorio Andrade.

**Regatas** (60): G. Sevilla, 18; O. Da Viá, 8; H. Sánchez, 8; M. Puebla, 10; M. Garro, 8 (formación inicial). M. Bordón, 4; L. Del Pera!, 4 y S. Basile.

**Arbitros**: A. García y P. Putalivo.

## Tiro

Entre mañana y el domingo, se disputará el campeonato cuyano de tiro de armas cortas. La programación será la siguiente: mañana, a las 8, ceremonia de izamiento de la Enseña Nacional; a las 15, fuego central precisión; a las 15, fuego central-velocidad. El domingo, a las 9, pistola libre 50 metros; y silueta olímpica; a las 15, pistola standard 25 metros; y a las 19, entrega de premios.

# Cosas y cositas desde el Jardín de la República

**SAN MIGUEL DE TUCUMAN** (Del enviado especial de LOS ANDES, José Félix Suárez). — Por segunda vez en el historial del Nacional, Gimnasia y Esgrima fue aplaudido en Tucuman. La primera vez ocurrió después de aquel inolvidable 5 a 2 de hace algunos años, cuando el público local premió con sostenidos aplausos la brillante exhibición de futbol que entonces brindó el "Lobo" mendocino. Y esta vez Gimnasia también salió aplaudido de la cancha, porque los aficionados tucumanos reconocieron su personalidad y hombría para jugarse. Fue, sin duda, un gesto, un premio. Máxime que el reconocimiento llegó de una barra realmente brava como la de San Martín de Tucumán. Y esa palabra, personalidad, encierra realmente mucho y es la verdadera definicion de lo que fue el equipo mendocino. Porque tuvo fibra, temperamento y no se dejo llevar por delante en ningun momento. Por eso el empate es un merecido premio y tiene el valor de un triunfo.

* * *

El espectáculo previo también fue impresionante, por el recibimiento que tuvo San Martín por parte de su hinchada. Bombas, petardos y fuegos de artificio. Incluso un coro ensordecedor desde los cuatro costados de la cancha al grito de "Vamos, Santos, vamos. Vamos que ganamos". El telón fue muy distinto, porque a su cuadro los "Nenes" de la Ciudadela", así se los denomina, lo despidieron con silbidos. Y la reflexion de un colega tucumano, cuando arreciaron las bombas y los petardos: "Ya llevan varios Nacionales y todavía no aprenden que eso no debe hacerse".

* * *

La delegación recibió en Tucumán dos gratas visitas. Las de Fabian González y Pedro Miguel Burgos. En forma permanente estuvieron junto a los muchachos del "Lobo", especialmente Fabián, que conserva una gran amistad con Enrique Reggi y Antonio Vergara. El ex "Albirrojo" ya no juega actualmente en forma oficial, mientras que Burgos defiende los colores de Central Norte.

* * *

Uno de los gestos más simpáticos y emotivos ocurrió el miércoles a la mañana, cuando la delegación rindió un homenaje en la histórica Casa de Tucumán. Se depositó una ofrenda floral y se firmó el libro de visitas. Incluso el dirigente Luis Pescarmona pronunció sentidas palabras. La administradora de la Casa de Tucumán, señora Agustina Aragón de La Nellem, agradeció y valoró el gesto de Gimnasia y Esgrima. Fue un instante realmente emotivo, que demostró la sensibilidad de los dirigentes mendocinos.

* * *

Nos dijo Rico frente a la Casa de Tucumán: "si la habremos pintado y dibujado en la escuela. Y lo que nos habrá hecho estudiar". Es cierto. ¿Quién no dibujó o pintó alguna vez a la histórica Casa?

* * *

El dirigente José Vila Porcar pasó un calor bárbaro con el saco que trajo. Era de invierno y a la sombra hacían 30 grados.

* * *

El profesor Juliá tuvo en todo momento una idea fija: el menú. Al llegar a Córdoba, en el viaje de ida, ya estaba todo previsto para el almuerzo en el aeropuerto de Pajas Blancas. Y allí Juliá encargó todo para la escala en el regreso. En Tucumán siguió con esa preocupación, cuidando en detalle lo que comían los jugadores y administrando las bebidas.

* * *

Los dirigentes Jesús Blanco, Guillermo Herrera y Bernardo Schreiber se encargaron en forma permanente de obsequiar escudos con los colores del "Lobo". A los dirigentes de San Martín, a los empleados del Hotel Premier, donde se alojó la delegación, y a los muchos mendocinos que se acercaron a saludar.

* * *

El directivo Luis Pescarmona, que presidió a la delegación, nos dijo después del partido: "hace 40 años que viajo en forma permanente, pero es la primera vez que he presidido una delegación. Y le digo que me siento realmente orgulloso de los muchachos. No sólo por el brillante partido que jugaron, con un empate tan valioso, sino también por el ejemplar comportamiento que tuvieron. Créame que me siento muy feliz de haber venido".

* * *

Coincidimos. El comportamiento fue excelente. Se respetaron los horarios y la corrección de los futbolistas ejemplar. También muy buena la organización. Además los dirigentes estuvieron en forma permanente junto al plantel. Y muy útil el trabajo del coordinador, Víctor Legrotaglie, que estuvo atento a cualquier problema. Además, el Victor sigue siendo ídolo. En todos lados nos preguntaban por él.

* * *

Algo muy curioso, que advertimos en los camarines del "Lobo", apenas llegó la delegación al estadio del Barrio Ciudadela. Por distintos sectores se había desparramado sal. Los tucumanos son muy supersticiosos y dicen que la sal es mufa, que trae mala suerte. También en la escalinata del túnel, que conduce al campo de juego, estaba escrita la palabra Varacka, en varios sitios. Como se sabe es un técnico perseguido por el infortunio. Incluso en el banco de los suplentes de Gimnasia había sal por todas lados, según nos contó el profesor Juliá. Pero todo eso no le trajo mala suerte a Gimnasia. Al contrario, el que se vio perjudicado con el empate fue San Martín cuando muchos aseguraban que ganaban por goleada. Quizás ayudó más la ruda macho que llevó Vicino, y que recibió en Mendoza de manos de "Cachorro" Aceituno y "Bolita" Sosa antes de la partida. Una ruda macho que siempre fue cábala ganadora y amuleto de éxito cuando jugaban los "compadres".

* * *

Unas líneas para las barras de "Los Pumas del Norte" y "Los Caudillos del Parque", que estuvieron aquí, en el Jardín de la República, junto al grupo de "Los 33". Alentaron en forma permanente a Gimnasia. También llegó el conocido "Gaucho" Arenas, que sigue al "Lobo" a muerte. Y Giardini, que no jugó, se la pasó con el bombo en el vestuario.

* * *

El que venció su complejo al avión fue el "Curita" Vergara. Cómo será que en el viaje de regreso, en el trayecto Cordoba-Mendoza, se ubicó en la cabina de la máquina junto al piloto y al copiloto. Pidió permiso para ello y fue autorizado por el comandante. Después contó todo lo que vio y le enseñaron.

* * *

En las horas libres los muchachos aprovecharon para comprar artículos regionales. Vila Porcar consiguió una caja challera, a un precio promocional. Fue el único. "Coco" Herrera apareció con varios paquetes, pero no dijo qué eran. Mientras que don Bernardo Schraiber adquirió un artístico paio borracho. El "Gringo" Reggi le compró un poncho a su señora y le iba a dar una sorpresa porque hoy es su cumpleaños. En fin, muchos regalos y presentes. Siempre es lindo traer algo después de un viaje.

* * *

El doctor Reta Herrera, "Lucho" para todos, no tuvo ningún problema con los jugadores. Ni enfermos ni lesionados. Solo debió intervenir para atender a don Bernardo Schraiber que sufrió un pequeño accidente en el hotel y se resbaló en la bañera. Fue nada más que un susto, sin ninguna gravedad. Por otra parte "Lucho" es una verdadera enciclopedia en cuanto a estadística, resultado y nombres de futbolistas de cualquier club. Entre sus libros de cabecera se encuentra "El Gráfico". Y hasta que no lo compró, no se quedó tranquilo.

*Al arribar ayer a El Plumerillo, muestran su felicidad por la actuación cumplida en Tucumán Antonio Vergara y Carlos Salguero. El "Cura" fue la figura de la cancha. Su actuación fue excepcional, sin fallas y mereció una calificación de diez para nuestro enviado especial.*

*Una escena del partido entre Gimnasia y San Martín. Reggi ya se hizo de la pelota, mientras Vicino respalda su acción. El volante Calderón, muy cerca. El empate fue un triunfo para el "Lobo".* (Fotografías gentileza del diario "La Gaceta").

# Hubo regatas por el campeonato mendocino

El Yacht Club Mendoza, informó que en Carrizal se corrieron las tercera y cuarta regatas correspondientes al compeonato mendocino para la clase snipe internacional.

Con fuertes vientos arrachados del cuadrante sur-este, se desarrollaron las regatas, las ráfagas por momentos hicieron peligrar las tripulaciones. Triunfaron el velero "Charango", tripulado por Leiva y Cutropia, seguidos de "Arlequín" con Monetti y Gatti.

### Resultados:

**Tercera regata:** 1º) "Charango" (Leiva - Cutropia); 2º) "Arlequín" (Monetti - Gatti); 3º) "Bruma" (R. Sammartino-Ruiz); 4º) "Guantata" (Dalla Torre - Widmer); 5º) "Manoton" (Schumacher - A. Sammartino); 6º) "Katmandú" (Virdó - Otaegui); 7º) "Uxuxux" (Olascoaga - Mosso); y 8º) "Boomerang" (Van den Bosch).

**Cuarta regata:** 1º) "Manoton"; 2º) "Charango"; 3º) "Guantata"; 4º) "Bruma"; 5º) "Arlequín"; 6º) "Uxuxux"; y 7º) "Boomerang".

**General** (parcial hasta la 4ª regata): 1º) "Bruma", con 32,5 puntos; 2º) "Charango", con 31,3 puntos; 3º) "Arlequín", 28,7 puntos; 4º) "Guantata", 25,2 puntos; 5º) "Manotón", 20,7 puntos; 6º) "Uxuxux", 14 puntos; 7º) "Boomerang", 11 puntos; 8º) "Katmandú", 11 puntos; y 9º) "Joch", 6 puntos.

El domingo continuará el campeonato con la clase "Pamperito" y se largará la prueba a las 14.

## Hándbol

El torneo de hándbol del torneo del trabajador de Maipú, continuará hoy con los siguientes partidos: a las 20, S.U.P.E. vs. Cristalería de Cuyo; y Municipales "B" vs. Municipales "A"; y a las 21, Tupungato vs. Giol "B".

# Farmacias de turno en la región de Cuyo

### PROVINCIA DE MENDOZA

**Capital.** — Hasta las 24. "Díaz Martos", San Martín 846, Tel. 248416; "Mirábile", La Plata 232, Tel. 216193. Día y noche: "Estación", Las Heras 698, Tel. 214226; La Pirámide", San Martín 1699, Tel. 214395; "Fleming", Paso de los Andes 2304, Tel. 215301.

**Policlínico Fleming:** Teléfonos 241810 y 245792.
**Hospital Central:** Teléfonos 240063 y 245287.
**Hospital Emilio Civit:** Teléfonos: 250000 y 216320.
**Hospital Ferroviario:** Teléfono 252600.
**Hospital El Carmen:** Teléfonos 220279 y 220803.
**Servicio Sacerdotal Nocturno:** De 21.30 a 6.30, Tel. 255654.
**División Bomberos:** Teléfono 244888.
**Comando Radioeléctrico de la Policía:** Teléfono 244444.

**Godoy Cruz.** — Hasta las 24: "Llano", Perito Moreno 98, Tel. 220017; "Mendoza", Salta esquina Huergo, Tel. 222800; "San Ignacio", Pedernera 2639, Tel. 221630. Día y noche: "Popular", San Martín 1676, Tel. 290772; "Roma", Paso de los Andes esquina Derqui, Tel. 221453; "Buchahla", Paraguay 1601, Teléfono 292044.

**Las Heras.** — Hasta las 24: "Las Heras", Belgrano 549, Tel. 215511; "Sabín", Coronel Díaz 798, Tel. 217775. Día y noche: "Levatino", Roca 299, Tel. 216170.

**Guaymallén.** — Hasta las 24: "Cobos", Cobos y Juan G. Godoy, Tel. 292409; "Santa Teresita", Godoy Cruz 2451, Tel. 261453. Día y noche: "Muria", Remedios Escalada 1377, Dorrego; "La Terminal", Bandera de los Andes 4184, Tel. 260632; "San Roque", Carril Nacional 7002, Rodeo de la Cruz, Tel. 3; "Bermejo", Carril Bermejo s/n., Tel. 260209.

**San Martín.** — Hasta las 24: "Belgrano", 25 de Mayo 260, Tel. 21067. Día y noche: "Balcarce", Balcarce 30, Tel. 21182.

**Luján de Cuyo.** — Día y noche: "Del Carmen", Balcarce 69, Tel. 980208.

**Maipú.** — Día y noche: "Rauek", San Martín 402, Tel. 972424.

**Gutiérrez.** — Hasta las 24: "Rawson", Maza y Fleming, Tel. 972335. Día y noche: "Del Carril".

**Junín.** — Día y noche: "Del Carmen", Mitre 256, Tel. 33.

**Rivadavia.** — Día y noche: "San Martín", San Isidro 659, Tel. 42057.

**La Paz.** — Día y noche: "Las Chacritas", Belgrano y 25 de Mayo, Tel. 36.

**Tupungato.** — Día y noche: "Tupungato", Belgrano 384, Tel. 123.

**La Consulta.** — Día y noche: "Virgen de Luján", Ejército de los Andes 450, Tel. 28.

**Villa Atuel.** — Día y noche: "Lourdes".

**San Rafael.** — Día y noche: "Gómez", San Martín y Belgrano, Tel. 22007; "Santa Rita", Gutiérrez y Corrientes, Tel. 22217.

**General Alvear.** — Da y noche: "San Martín", Alvear Este 398, Tel. 2911.

**Malargüe.** — Día y noche: "Malargüe", San Martín 354, Tel. 88.

### PROVINCIA DE SAN LUIS

**Capital.** — Día y noche: "Santa Teresita", San Martín 862, Tel. 4756; "Santa Ana", Junín y Maipú, Tel. 2324; "Randazzo, Colón 1242, Tel. 2360; "Italia", Italia 1963.

**Ciudad de Mercedes.** — Día y noche: "Lavalle", Pedernera 500, Tel. 2388; "Barrio Pringles", Hipólito Yrigoyen y Suipacha, Tel. 1471; "Sarmiento", San Martín 1667, Tel. 1709.

RODADOS
AL MEJOR PRECIO DE PLAZA

• SIN ANTICIPO • SIN CUOTA AGUINALDO
• SIN CUOTAS EXTRAS • CUOTAS TODAS IGUALES

AUTO TIPO FORD A
DESCAPOTABLE - A PEDALES
Precio contado $ 4.500,—
Precio financiado $ 7.875,—
Costo financiero $ 3.375,—
15 cuotas de $ 525,—
Tasa de interés directo mensual 5%
$ 525 POR MES

CONSULTE NUESTROS PLANES ESPECIALES SIN INTERESES

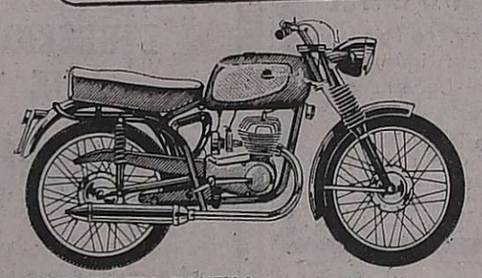

MOTOCICLETA ZANELLA 180 c.c.
Precio contado $ 49.336 —
Precio financiado $ 86.700 —
Costo financiero $ 37.364
15 cuotas de $ 5.780 —
Tasa de interés directo mensual 5%
$ 5.780 POR MES

BICICLETA AURORA 70
CONTADO $ 6.990 OFERTA CONTADO

BICICLETA AURORITA PLEGABLE - ROD. 20
Precio contado $ 7.410.—
Anticipo $ 12.945.—
Costo financiado $ 5.535.—
15 cuotas de $ 863.—
Tasa de interés directo mensual 5%
$ 863 POR MES

MONOPATIN STANDART
$ 545 OFERTA CONTADO

COMO SIEMPRE DESCUENTOS ESPECIALES POR PAGO AL CONTADO

MOTOCARGA FRANBRETTA STANDARD
Precio contado $ 72.755
Precio financiado $ 126.700
Costo financiero $ 54.145
10 cuotas de $ 8.460
Tasa de interés directo mensual 5%
$ 8.460 POR MES

FOTOVISIÓN
FOTO - CAMPING
NAUTICA
VESTIMENTA
RODADOS
DEPORTES SAN MARTIN 815